ESTABLISHED 1872. NO. 21133 THE SHUN PAO (SPECIAL EDITION) SHANGHAI, FRIDAY FEBRUARY 5, 1932

申報

中華民國二十一年

二月五日星期五

臨時專刊

一大張

售大洋四分

中華郵政特准掛號立券按照總包特別優待寄遞之報紙

上海甯愼記臨時辦事處啓事

逕啓者茲因時局關係暫移法租界天主堂街興業里復昌恒報關行內三樓照常辦公凡有往來收解及信件請向上列地址接洽可也

（原址北河南路圖南里永興隆茶棧）

時評

◉從上海恐怖說到遠東和平

彬

自從去年九一八東北禍變以後。有人即預料上海有如一座火藥庫。有立時爆發的可能。果然這火藥庫現在是已經爆發了。從上月二十八以至目前。這極其危險的燃燒與爆裂。正朝着非常恐怖的悲境推進。并擴大很顯然的。被燃燒着的不僅是首當其衝的中國。就整個世界而觀察。卻正是爆發太平洋上戰禍的一根引綫。換言之。即是破壞遠東和平的劊命的一刀。其危機實較之去年九一八所爆發的東北禍變尤爲嚴重。

爆發這火藥庫的砲手。無疑義的自然是日本帝國主義者。所以日本帝國主義者與其說是中國的仇人。毋甯說是世界的公敵。世界各國。爲消弭迫害全人類的戰禍。而在國際聯盟軍縮會議諸集會中焦慮討論。而日本帝國主義者的砲艦與大隊的海陸空軍。正自東京向着上海進行殘酷的屠殺。公然毫無顧忌向全世界挑釁。又是何等的大膽呵。

當然日帝國主義者。這種大膽的殘暴行爲。不是偶然的。它是由於整個世界的不景氣及其本身特殊的嚴重危機所激成。先天的澆薄與後天的虧損。是日本帝國主義者生相特別兇殘的重要原因。處於日暮途窮的恐慌悲境。而加緊對弱小民族的侵淩與掠奪。以企圖延長其殘喘。那是必然的結果。

然而日帝國主義者向中國加緊侵略。果能減輕其恐慌。延長其日瀕危亡的壽命嗎。事實上恐爲不可能的幻夢。日言論界的權威者室伏高信氏。於日本強佔東省之後。著有滿蒙論一書。曾說「日本軍費大正元年爲一億元。最近爲二億三四千萬元。再加以海軍計。每年爲五億元。積極政策直接的結果。第一爲日本在滿洲須有較今日更多的軍隊。第二爲朝鮮須有較今日更多的軍隊。第三爲日本須特別對陸軍加以充實」。我們且不言對華積極侵略。將日益加緊列強間之尖銳對立。使日帝國主義者恢復其繁榮的幻夢永難實現。就是如上室伏所說鉅大軍費額的增加。已是使日本人民負担日益加重。日益貧困化。市塲日益縮小。日益走上破落之途了。

爲不景氣所苦悶的不只是日本一國。整個世界都是這樣。以戰爭解決矛盾。第一次世界大戰便是這樣爆發的。這一次當然也不能例外。太平洋上刻正波詭雲譎。大有山雨欲來風滿樓的形勢。遠東的和平已瀕於十分險惡的悲境。如果日本臨到最後關頭。再不覺悟。則可怖的事件爆發。即在目前。至多不過進行的路程。多經過幾次紆迴曲折罷了。

上海事件

日軍海陸空總攻又失敗

日艦十三艘圍攻吳淞砲臺 激戰八小時擊傷日艦二艘 陸戰隊死傷過半要塞無恙 閘北激戰日軍發四百餘砲 我軍亦還砲結果日軍敗退

▲吳淞昨日戰況

日海空軍前日猛攻吳淞砲台失敗、被我砲台擊沉日驅逐艦一艘、擊傷戰艦三艘、擊落飛機一架、昨日日海軍司令部復派大批軍艦圍攻吳淞砲台、自晨九時起迄下午五時始止、我軍應戰極力、日艦二艘受傷、始終未能越雷池一步、茲據本報調查所得、詳誌於下、

▲敵艦圍攻　本報駐淞記者、昨晚來館報告云、吳淞於昨日上午九時許、復有敵艦十三艘、圍攻砲台、要塞司令鄧振銓、當即督率官兵、發砲還擊、雙方互轟、頗爲劇烈、直至十一時許、敵艦二艘被我浦東龍王廟砲台火攻、擊傷甚重、失去戰鬬力、遂與未受傷之餘艦、同時退出砲台火線之外、及至正午零時三十分、敵艦復大舉來攻、砲火較前更爲猛烈、并有敵海軍陸戰隊分頭在寶山城北、及砲台灣車站前洋碼頭、由敵艦砲火掩護登岸、希圖截擊砲台陸正面、經要塞守備兵會同十九路軍、將敵擊退、同時吳淞張華浜對江老鼠沙光華火油棧、被敵兵登岸、縱火擾亂後方、下午二時許、復有敵艦五艘、及敵機八九架、駛至淞口、加入作戰、二時砲台方面、砲聲連續不斷、聲震天地、敵兵又分數處海岸登陸、先後均被擊退、至五時許始行休戰、淞寶居民業已遷避一空矣、

▲殲滅日軍　昨晨九時起、日艦十三艘大舉攻我砲台、我軍奮勇還擊、雙方互戰約數小時後、我砲台忽然靜默、日艦繼續開砲、我方均無應聲、日急派偵察機飛至砲台附近窺視、亦以爲我軍全部退卻、砲台燬壞、遂以無線電報告、於是日艦陸戰隊紛紛登陸、迨逼近我砲台時、我方伏兵蠭起、開砲痛擊、並以機關槍掃射、日陸戰隊千餘人盡被殲滅、無一生還、

▲又一報告　警備部報告云、四日七午、日軍派飛機四架、軍艦四艘、向我吳淞砲台轟擊、我方還砲、擊沉敵艦一隻、敵艦及飛機即不支逃去、至下午一時許、敵軍又來飛機三架、戰艦四艘、攻擊我砲台、激戰至三時許、我方即停止還砲、佯作不抵抗、敵艦以爲我方已退走、遂派陸戰隊一千餘名登岸、意圖直取砲台、我方守軍、靜待敵軍進砲台附近時、遂用機關槍及迫擊砲掃射、敵軍逃避不及、當被我軍擊斃千餘名、幾無一名生還、又據報白龍港海面、原有日艦八艘、但四日來攻吳淞砲台以後、僅有六艘、同至該處海面停泊、

▲赴淞指揮　日海空軍連日犯我吳淞砲台、我軍奮勇還擊、激戰至烈、昨日下午三時、淞滬警備司令部並派七十八師副師長譚啓秀前往吳淞、負責指揮一切、要塞區域仍在我軍固守中、

▲鄧氏表示　吳淞要塞司令鄧振銓、昨對各界表示云、此次暴日希圖侵佔閘北、經十九路軍奮勇抵抗、日軍挫敗後、英美領事爲避免戰禍擴大、刻正從事調解、詎日艦忽又來淞口挑釁、首先發砲、向我砲台轟擊、本人爲保守疆土之長官、豈容敵艦侵犯、當下令還擊、誓死抵抗、且我各砲官兵早具最大之決心、雖剩一砲一彈、決與要塞共存共亡云、

▲吳淞損害　昨日吳淞激戰結果、我軍傷亡極少、日艦共開數百砲、吳淞鎭街市砲彈落下甚多、被轟燬者計有明遠樓茶館·協茂福醬園·盛慶福藥材店·漢和理髮店等數家、損害尚輕、

▲特別戒嚴　吳淞要塞司令鄧振銓、於昨夜宣布淞口特別戒嚴、自晚間七時至翌晨五時、一切船隻、不准進出、

▲閘北昨日戰況

日兵於三日下令總攻擊後、當日首先一仗、即被我軍予以重創、乃日兵尚不甘服、遂於昨日繼續大舉分三路進攻、幸賴我軍奮勇抵抗、卒將日兵擊敗、並同時奪獲戰利品等、茲將閘北方面我軍擊潰三路進犯日兵情形、分誌如下、

▲乘勝追擊　福生路係接近老靶子路、日兵自從北河南路口撤退後、即集中在該處、以儉德儲蓄會爲根據地、會屢次由新民路向寶山路襲擊、昨晨五時許、該處日兵、首向寶山路口進攻、當爲防守北車站路我軍抵住、雙方即在該處交戰、未幾日兵見無發展、乃即用機關槍向我方掃射、我方亦即還擊、同時日兵有登該處高牆上用鋼砲向下猛攻、因此北站左右、彈如雨下、血肉橫飛、約相戰四小時、我軍在猛抗之下、卒將日兵挫敗、乃乘勝追擊、至虬江路與我軍中路綫會合、守住原防、日兵沿北四川路南北敗退、日兵死傷者約百餘人、界路上亦有日軍陳屍、

▲截獲軍械　日兵於進攻寶山路後、一面即分兵向塘山路衝入東寶興路、其勢異常猛烈、但我軍早有準備、即奮勇抵抗、日兵曾爲少挫、未幾日兵復有大隊來攻、先用大砲掩護、繼以迫擊砲·機關槍·小鋼砲·步槍·作猛烈之攻刺、我軍迎頭痛擊、相持約六小時、我中路軍抽派勁旅、沿淞滬綫超越至日兵後路夾擊、日兵始漸不支、正擬向後退卻、奈後路阻塞、乃被我軍包圍、日兵屢次奪圍、終未得逞、後得援軍之助、乃始解圍、然生還者無幾、此處我方截獲日兵大砲七門、機槍十七架、槍彈無數、日兵傷亡者約三百餘人、我軍亦受輕傷、總計日軍昨日終日共發四百餘砲、

▲左翼激戰　昨日日兵進攻各路中最猛烈者、厥爲江灣路及青雲路、以此路日兵司令部適在該處、而又當虬口咽喉、故日兵出全力以搏、而我軍以此路實繫中右兩路陣綫、亦極力抵抗、於是此處、乃成兩方戰爭焦點、相搏之烈、爲日軍向我開釁後之第一次、沿淞滬綫天通庵路日兵、曾有十餘次在大砲掩護之下、向我軍防綫作至猛之衝鋒、我軍出擊抵抗、甚至肉搏、迫擊砲機關槍、幾失效用、日軍後方、乃在虬口花園及六三花園、用大砲向我軍後方陣地射擊、裝闖擾亂、我軍亦即用砲向日軍各砲位及該司令部轟擊、均能中的、日司令部內及附近、曾中彈十餘次、惟惜未爆發耳、午後一時許、停在北站車塲內之我軍鐵甲車一列、亦奉命前調助戰、該車即衝至淞滬綫、在寶山路站東發砲、當將六三花園轟燬、殲滅日兵百餘人、當時前綫日兵傷亡已將過半、又見後方援助隊伍發生劇變、乃節節敗退、我軍即在該處守住、並分兵至六三花園一帶追擊潰兵、聞我義勇軍一部、已推進至嘉興路、一部已佔領狄思威路一帶、此方日兵死亡逾五百餘人、我軍亦受創傷、義勇軍方面、陣亡排長郭成標一名、傷士兵邱一峯·楊林爭二名、當由紅十字會救護車送入醫院、

▲日機擲彈　在昨晨繼續發生戰事時、日飛機二架、於十時左右、又復起飛助戰、先在閘北一帶盤繞、因我軍用高射砲斷續轟擊、因此未有投擲炸彈、約半小時後、日飛機忽然下降投彈、計先後不下三十餘次、以致南自寶山路鴻興路、北至青雲路西寶興路八寺橋一帶民房工廠、多爲日軍砲彈及炸彈擊燬、着火延燒、八寺橋之玻璃廠、貧民收容所、已成燎原、自上午十時至下午十二時、延燒終日、尚未熄滅、一時紅光燭天、烟火滿佈、損失甚爲鉅重、同時開封路更新舞臺後、亦被日機擲彈爆炸起火、自下午三時起至九時許、尚未熄滅、以地在軍事區域、竟無法施救、一任延燒、至爲慘酷、并此次日方均利用大砲、故先後計發砲逾四百餘砲、中間曾有十餘次係空砲、我方還砲甚爲準確、至於迫擊砲·機關槍·小鋼砲、則不計其數、總之自晨五時至下午五時、十二小時中、槍砲聲疏密不斷、足證此役之劇烈、

▲今晨砲戰　北閘方面戰事、昨日入晚後、砲聲已停、槍聲亦少、至九時後更覺平靜、詎至今晨零時三十分、敵軍方面、突又開砲向我軍陣地轟擊、我軍亦開砲還擊、頓時砲聲隆隆、震動天地、而機關槍聲及來福槍聲、亦同時不絕於耳、激戰至零時五十分時、砲聲稍停、至一時許槍聲亦停、自一時至一時半之間、機關槍復又繼續發放、惟不甚激烈、細察槍砲聲地點、似仍在淞滬鐵路一帶、

以大砲抵抗日艦之鄧振銓司令

◉各方情報彙聞

▲兩砲擊中日軍要害　大美晚報云、今日正午(四日)據日人消息、六三花園江灣路之日哨兵、現爲華兵大隊包圍、恐有覆沒之虞、大美晚報代表今晨在北四川路日海軍司令部之軍官俱樂部下階之際、屋上瞭望者忽發警號、轉瞬間有一華兵發出之砲彈、落於牆外、庭中爲之大震、數分鐘內濃烟騰空、此彈如果爆炸、則淞滬鐵路兩面今日之戰事、不致發生矣、尙有一砲彈、不知爲華兵抑日兵發出者、落於游泳池後、距日司令部約百碼處、登時起火、今晨戰事、日方以所能調出之兵、全數驅至天潼路與寶樂安路間之防區、且有鐵甲車架機關槍掩護天潼路跨鐵路之闕口、自上午七時十五分起、至正午止、日兵用野戰砲八尊、發砲二百餘響、華兵之砲火、則集中於北四川路底日司令部及該路之日本學校、該校屋頂上今晨已架小野戰砲一尊、

▲大隊飛機來滬助戰　此間軍事當局、昨接南京方面報告、已派戰鬬飛機兩大隊、准今日來滬協助十九路軍作戰、

▲日軍中將抵滬　昨據外人方面消息、日政府因在滬之海陸空軍、迭次失敗、特又下令遣派第三艦隊、由中將平鄉十八郎、率領來滬作戰、約今明日可到、並規定所有在滬之陸空軍、均歸平鄉指揮、

▲租界內之日軍營　據報、虬口東武昌路三元宮、現有日軍五百名佔住、又閘四川路福建路口三井內、設有日人軍火庫、昨晨十時、有卡車三輛、滿裝軍火等件、僱有俄人司機及四五日本浪人押車、向北駛去、

▲美軍驅逐戈登路日軍　戈登路北日軍司令部、駐有日軍一隊、駐滬美軍鑒於日軍強據租界地域、挑戰誇耀、引起各國駐滬領事之不滿、激於義憤、於昨晨九時許、有美軍百餘人、往戈登路北日軍司令部、令飭駐軍撤退、日軍未抗、立時離部、

▲急需無線電人才　愛多亞路中國無線電工程學校、近以軍部方面、急需無線電人才多位、凡爲該校之畢業同學、均請速往接洽、以便派往前方服務、

◉郭泰祺來滬辦理上海外交

國民政府以上海方面日軍依據租界進攻我軍陣地、我軍爲自衛計、正在作正當之抵抗、且英·美·意·法·四國、亦正在調停、主張設立中立區域、故外交方面頗關重大、似不能不有大員主持、特派外交次長郭泰祺來滬、負責辦理一切、郭氏已於昨午到滬、

◉地方維持會爲十九路軍乞援

▲三百萬市民急盼電援　洛陽國民政府林主席·汪精衞先生·蔣介石先生·南京軍政部何敬之部長·外交部羅鈞任部長·鑒、十九路軍連日血戰、各公團迭電請援、迄未見覆、全市惶恐、究竟政府通令各軍抵抗以後、對於懸滬孤軍、有何援應方法、上海三百萬市民現幾瀕於絕境、無上海即無全國、置十九路軍而不援、豈特棄我三百萬市民、試問全國失此經濟中心、今後將何以自立、急盼電覆、上海市民地方維持會會長史量才、副會長王曉籟·理事虞洽卿·張嘯林·杜月笙·秦潤卿·林康侯·朱吟江·劉鴻生·徐新六·錢新之·會員朱慶瀾·李馥蓀·陸伯鴻·張慰如·黃炎培·吾灝生·馮炳南·黃延芳·孫仲立·查良釗·胡筠庵·劉吉生·楊志雄·朱博泉·胡筠秋·鄒秉文·胡筠莊·郭秉文·胡筠籟·徐寄廎·汪伯奇·胡筆江·袁履登·郭順·胡孟嘉·貝淞蓀·顧福慶·穆藕初·郭樂·沈籟清·陶樂勤·等叩、支、

◉孫科等通電

▲抵抗可以圖存　孫科等通電云、全國各報館轉各省市政府各軍事機關及全國同胞公鑒、自暴日侵害我國以來、瞬經四閱月、此四閱月內、我全國含垢蒙恥、忍辱圖存、卒不邀彼國之覺悟、得寸進尺、復有侵我上海之舉、旬日來、幸我十九路軍及各軍之忠勇不屈、誓死抗敵、屢戰屢捷、并得海內外同胞之後援、全國人心爲之一振、各國視聽爲之一轉、加以日軍殘虐、殺我徒手人民婦孺、不可勝計、交通文化教育各機關、輒付一炬、且破聯防之規約、據租界之安全、種種暴行、不勝枚舉、致激同胞之公憤、失世界之同情、有英美法意四國之通牒警告、我外交部已表示接受、聞日方尙欲以陸軍增援、爲最後之決戰、其意蓋以上海一失、則各國必認爲我國不能扶助、一切援應、將因之中止、而我國以十九路軍及各軍皆不能撐拄之故、以後亦決無何項軍隊、敢於抗日、我國遂陷於萬刧不復之地、彼因得遂其囊括東亞之謀、故今日上海之一隅、實爲我國存亡之所繫、上海之抗日、並非爲上海而抗日、實爲全國而抗日、溯自上海發生戰耗、政府因謀抵抗、遷往洛陽、旅滬同人、目擊彼虜之凶殘、我軍之苦戰、人民之慘禍、心實令同人自忘其棉力、而參加奮鬬、當我軍屢戰告捷以後、各國人士、始恍然我國之尙有人在、而生其重視、國聯之報、歷歷可考、暴日銳氣、因之大挫、同人不敏、竊謂此實我國起死回生之機會、若不急圖奮起、必不能展開新局、力爭生存、當此千鈞一髮之時、深願我全國同胞、一心一德、迅爲援應、共拯危亡、現哈爾濱尙在固守、吉林省垣、業經收復、東北民衆、幷已奮起、昨日上海各銀行開市、提存兌現者極稀、此實我國人心萬分團結之表徵、亦即爲我國家決可生存之旁據、尙冀我全國同胞、羣策羣力、渡此難關、尤望我軍界同志、鑒於上海情况、知無抵抗之苟難立足、而抵抗之轉可圖存、毋再因循坐誤、致失事機、庶正義人道、必有伸於世界之日、迫切陳詞、敬希明教、孫科·孔祥熙·吳鐵城·程潛·李宗仁·顧孟餘·薛篤弼·劉蘆隱·方振武·何世楨·馬超俊·鄭家彥·褚民誼·李文範·傅汝霖·甘乃光·梁寒操·陳慶雲·陳友仁·張發奎·張知本·楊虎·王正廷·賀耀祖·范予遂·孫鏡亞·熊克武·唐生智·楊庶堪·陳嘉佑·張靜江·黃季陸·桂崇基·張羣·經亨頤等叩、

◉各業公會急電請援

本市腸業等一百十五同業公會、昨特急電國府及軍政部請援、茲分錄原電如下、

▲致國府電　國急、洛陽國民政府林主席·行政院汪院長·國民政府蔣委員鈞鑒、本日日寇決以全力奪取吳淞、萬一失守、滬地必危、而滬市之安危、則繫國家之存亡、似難膜不相關、坐視成敗、伏乞當機立斷、迅派飛機大軍來滬助戰、藉增防禦、滬市商民、誓當不惜任何犧牲、爲國後盾、急電奉陳、諸希亮察、上海市腸業等一百十五同業公會叩支、

美兵昨日自馬尼剌抵滬乘車開往防地

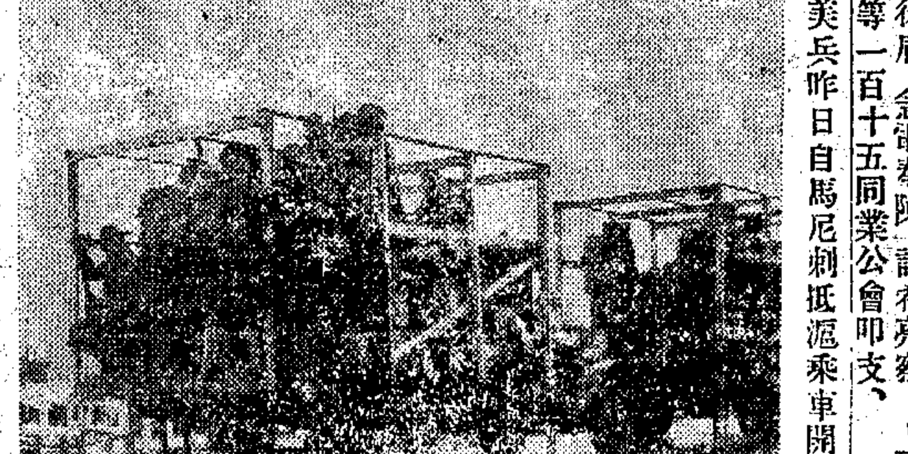

(王小亭攝)

▲致軍政部電　國急、軍政部何部長鈞鑒、本日日寇決以全力奪取我吳淞、萬一失守、則滬危、苟滬不守、則國將淪亡、伏乞當機立斷、迅派飛機大軍來滬助戰、以保危局、毋再因循觀望、坐失要塞、急電奉陳、不擇所言、上海市腸業等一百十五同業公會叩支、

◉本市金融穩定

▲外行買辦應即猛省　▲一致對外之好現象

自銀錢業公會開會議決、於昨日(四日)復業後、各銀行均於昨晨正式開市、各存戶取欵、並無限制、以是秩序甚爲良好、而各銀行因平時準備充足、根基非常穩固、故應付裕如、各銀行鈔票、照常通用、毫無問題、此皆國人一致對外、人心漸趨穩定之好現象、所可惜者、有少數外國銀行仍須以現洋進出、其實大部份之外商與外國銀行之當局、亦深知中國鈔票之信用卓著、與往日毫無歧異、昨日現象、或係少數買辦誤會所致、倘各外國銀行之華人高級職員、能以鈔票之信用卓著、向外人詳爲解釋、庶幾一體通用、其有裨於社會者固甚鉅、亦可以表示若輩之愛國心也、蓋目下我軍抗日、關係國家生死存亡、最重要者爲軍隊之給養與後方秩序之安甯、此二者全恃金融之穩定、倘吾人不能聯合一致、無異助日人作戰、處此時局緊張之際、人民一舉一動、影響甚鉅、尤不能不聯合一致對外也、

又據報告、銀行開業後、據報告、收解之數、超過提取之數、足徵社會經濟情况之一斑、與人民努力羣固金融之心理云、

上海銀錢業公會、前日函致工部局、表示準備復業、昨得工部局總辦復函云、工部局對於銀錢業之即應開市、金融應使流通、以期恢復公衆之信心、而免釀成經濟恐慌、希望至切、工部局決派警察保護各銀行及貨棧、並對銀行區特別警戒、維持秩序及平安、一切甚望貴會予以合作、想貴會既得本局之保障、必可於今明日復業矣云云、

◉歐美軍人觀戰驚歎我軍神勇

▲一聲喊殺向砲火衝去　▲昨午江灣路血戰一般

昨晚據西人方面傳出一可喜消息、略謂此次日軍向華軍挑戰、日方早出驕矜誇大之詞、會謂華軍不值一擊、日軍於數小時內即可佔領上海全埠、不料事出意外、日軍連戰皆北、日當局更憤愧欲死、於是惱羞成怒、遂不惜孤注一擲、竟於昨日(三日)竭海陸空全軍之力、向吳淞砲台及閘北方面大舉進攻、但効力更等於零、且全軍大受重創、日艦一沉四傷、此種消息傳出後、不獨華人聞之悲喜交集、即外人方面、亦同時感到愉快、於是留滬歐美各軍事家、乃組織一戰地觀察團、紛往前線陣地觀察、昨午觀抵江灣路、適該處戰事正烈、日軍以大批野砲及機槍向我軍防線猛攻、我軍初僅回砲還擊、既見日軍發砲勢若聯珠、我軍防禦物被燬數處、此時華軍非獨不退、反一聲喊殺、面迎如雨之砲彈方面、衝鋒而出、前仆後繼、勢如潮湧、結果、日軍大亂、紛紛丟槍棄砲而逃、是役華軍共奪得機槍十七挺、野砲七門、步槍子彈無數、然所受犧牲亦鉅、惟當華軍衝鋒時、不獨日軍望風披靡、旁觀者亦且驚心咋舌、悉認爲此種犧牲精神、即歐洲大戰中亦所罕見也、觀此、則日軍最初數小時佔領全滬之夢想、殆已完全打破矣、

◉滬案調查團訊

▲委員名單　字林報云、國際聯盟電派之滬案調查委員團、聞已將調查報告繕竣、即將電達日內瓦、其內容料必甚長、按該團以意代辦齊亞諾爲領袖、英總領事白利南·法總領事甘格霖·等均在委員之列、美總領事克寧瀚則爲美政府之旁聽代表、委員團秘書即由國聯交通運輸股主任哈斯担任、

◉日人暴行工部局提抗議

▲致領袖領事函　工部局總董頃已致美總領事兼領袖領事函云、因日本陸戰隊、在其駐區外之行動所及於租界治安之重大影響、工部局盡力贊助防守委員會之抗議、並請美總領事向日本當道爲急切的抗議、總董麥克諾登氏、又請美總領注意日本武裝軍人及武裝平民在北區東區活動之嚴重情形、蓋其行動、已使市政停頓、居民驚恐、甚至工部局之巡捕及看門巡捕竟被繳械、不能行其職權、救火隊服制服工作隊隊員、又受妨碍及攻擊、而食品之運送及醫院事務、皆因日本海軍及便衣隊之妨害、致生重大困難、故請其立即向日本當道交涉云、

◉工部局努力恢復租界警權

▲工部局與各國長官之協作　大陸報云、本月二日、公共租界警備委員會與工部局向日當道抗議、日軍在所派防區內之獨立行動、及干涉救火會與捕房行使職權後、迄今猶未得正式答復、但日當道曾口頭應允將日海軍之便衣隊集中於日本小學校郵政局及虬江橋警署等處、其餘各地、則交還工部局巡捕維持秩序、但至昨日(三日)下午、日方又謗稱昨日雙方軍隊未曾停火、此項辦法、尙未能立時實行、主張由今日起先就小範圍內試行、按前項抗議書、係由工部局總董麥克那登少將·英軍司令佛里明少將·美陸戰隊司令賴克上校·萬國商團總司令湯木斯上校·及總巡捕房少校署名、又聞美亞洲艦隊總司令台納少將抵滬

後、今日(四日)將與工部局董事會及公共租界警備委員會開一聯席會議、討論上海全局、諒必有重要決議云、

字林報云、各國軍隊長官對於日軍在公共租界內各國所任防區中之侵佔行爲、會聯名致抗議書於英美意總領事、請向日方交涉、聞意司令略巴溪上校亦署名其中、此舉更足顯明擔任公共租界防務各國長官、和諧協作、頗有注意之價值云、

英法租界合作

▲麥克諾登函謝法總領事

公共租界工部局董事長麥克諾登氏、昨(三日)函致法總領事云、本局於此時局危急之中、承貴租界行政機關之友誼的並迅速的協助、實深感謝、而對於本界內危險區之醫院醫務、蒙允遷入貴租界、予以安插、尤爲感激、同時工部局總辦鍾思氏、亦函致法租界公董局總裁佛的爾君、謝其協助之盛意、並請其轉向法租界之醫務人員、代致工部局之謝忱云、

日飛機到處擲彈起火

▲閘北附近一帶烟燄蔽天

▲寳興路福生路　昨日日軍自淸晨六時起、即頻用大砲攻擊、時天雨兼下細雪、至九時二十分在東寶興路與福生路一帶、先告火警、一時烈燄騰空、愈燒愈大、普通三樓高房屋、均得瞭見火舌、砲聲槍聲、亦以此時爲最密、不久文監師路德興里失火租界救火車即往救熄、至十時沈家灣以北與天通菴方面、亦起濃烟、惟所燒範圍與時間、未盡如東寶興路之廣大、過午約一時左右、由東來日機三架、先匝繞濃烟處數週、繼而兩架飛向滬西、一架飛向南市、旋由滬西飛回、而日機在閘北大統路中山路等處擲彈、中山路中山橋、聞已被炸燬、南飛一機、久久未返、諒繞道浦東直接回艦、事後、據聞龍華曾被投擲一彈、落於曠地、無甚損失、日軍砲火、以午刻最猛、雖居南市、聞聲亦甚淸晰、總計昨日日軍所開砲數、不下二三千發、

▲虬江路香山路　昨日閘北方面暴日軍用機投彈甚多、虬江路香山路一帶民宅及粵人商舖、因上午十時後、日機投彈甚多、焚燬地域、有一里許、自上午至下午三時、黑烟瀰漫、閘北境內空際幾遮蔽半天、

▲蘇州河北　昨日上午十時許、北河南路北山西路等處着火、延燒頗烈、聞自西華德路起至北山西路、計有八處起火、至晚間尚未熄滅、

滬銀行界拒絕財長借欵

財長宋子文·張詠霓、前日致電滬銀行界、繼續商借前談欵項、宋子文本人、昨日亦已來滬、聞中國·交通·中央·及其他商業銀行、以國內迭次內戰、公債羅掘俱窮、目下實無欵可借、已婉詞拒絕、

商務書館停業

▲職員全體停職　▲今日發薪遣散　▲工友方面意見

日寇攻我閘北以後、利用飛機、任意拋擲炸彈硫磺彈等、燬我生命財產無數、我國惟一宏大之文化機關商務印書館及東方圖書館、均付之一炬、蕩成灰燼、商務書館董事會、日來屢經召集會議、討論善後問題、認爲實已無法維持、決議宣告停業、所有職員、概行發薪遣散、至停辦後一切事宜、待召集股東會議解決、茲將該館董事會宣告停業及規定發薪等辦法之通告錄後、(一)啓者、此次閘北被難、本館印刷製造總廠及總務處編譯所東方圖書館、悉付一炬、三十五年來苦心經營之事業、俱化爲灰燼、慘酷情形、莫可言狀、又念各同人室家被燬、顚沛流離之狀、尤爲痛心、今公司與同人方面、根本已無法維持、現經董事會緊急會議、再四討論、議決將本館總務處及編譯印刷發行研究四所、虹口西門兩分店、全部停業、所有同人全體停職、至於善後辦法、除召集股東會解決外、暫由本會辦理、對於同人方面、議定辦法如下、(一)各同人薪水、除已支給至本年一月底爲止外、每人另發給薪水半個月、如所得數目不滿二十元者、各加給十二元、(十九元者只加一元)其零數不滿一元者、補作一元、所有支給日期及地點、另行通告、(二)如同人活期存欵、其有數在五十元以上者、除提去五十元外、並得提取超過五十元以上數四分之一、(定於本月五日上午八時半至十一時、下午十二時半至三時、在寧波路二十四號支付)其餘四分之三及同人特別儲蓄、公司當竭力另籌分期提取辦法、(三)所有各同人前向公司借欵欠欵、容後再行結算、當此公司與同人共處危難之際、勉定此無可如何之辦法、惟望各同人凡可以回籍者、早日回籍、離此危境、並各將通訊地址、用書面函寄本館登記、以便將來通信、特此通告各同人公鑒、董事會謹啓、二十一年二月四日、(二)啓者、發給同人薪水半個月、已經通告、茲定本月五日發給、其地點時間及部份分列如下、(一)地點寧波路二十四號、(即在四川路與江西路之間)(二)時間、及部份、上午八點半至十一點、發給總務處編譯所發行所印刷所女同人之薪水、(三)下午十二點半至五點、發給印刷所同人之薪水、印刷所各部部長副部長及主任、務乞於上列規定時間前半小時、先到該處、以便照料、董事會謹啓、二十一年二月四日、

此次國難、商務印書館工友、以家室都在閘北、慘遭焚刧、其得以身避難租界、流離失所、經濟不能維持、昨日由商務印書館事務所負責代表葛鶴才·馮積芳·萬譜聲·馬衛華·四君、與該館總經理王雲五君、商議救濟辦法、已決定先由公司發給薪工半個月、薪水過小者、除借月薪半個月外、酌量補助、同時該館當局表示、董事會以總廠被炸、損失甚重、將該館職工一律停職、以資清理、代表葛鶴才等、以商務印書館爲中國唯一文化機關、勞資雙方、都應忍痛維持、且事關千餘職工生計、請公司愼重注意、如以時局混亂、整理需時、萬不得已、暫行停工、關於同人生計、設法維持、工友等愛護公司心切、或可暫時忍痛接受、若突然宣佈、一律停職、徒起誤會、易滋糾紛、王雲五君當即口頭表示、停職亦即暫時停工之意、代表葛鶴才等、當請王雲五君若至萬不得已之時、須明白宣示、暫行停工之文字、惟王雲五君答復、謂須停董事會之意旨云、

昨午自馬尼刺抵滬之美兵　(王小亭攝)

一百六十同業公會反對設中立區

▲昨急電國府院部　▲希各界一致主張

本市礦灰廠業·綢緞業·棉布業等一百六十同業公會、據報載向中日兩國提出辦法五項、內有在租界外設立中立區一項、該會等昨特急電洛陽國民政府行政院南京外交部軍政部誓死反對、[illegible]日兩國提議停止敵對行動等辦法五項、聞我政府已完全接受、惟設置中立區一項、事關重大、應請我政府當局審愼處置、查此次日軍以公共租界爲根據、侵犯閘北各地、日兵固爲戎首、而租界當局、實放棄中立權利、違反中立責任、有以致之、爲今之計、仍惟有租界當局、顧名思義、實行其中立義務、迅將破壞中立區域、違害租界安全之日本軍隊、解除武裝、驅令出境、則吾國[illegible]士、自當始終本其親善友邦之初意、絕不致破[illegible]及租界治安、如不此之圖、欲於租界之外、另闢所謂中立區域、是直不異巧立名目、斷送國土、則前敵將士、衛國有責、尺寸之土、不容讓人、倘[illegible]息壤俱在、敝公會等尤當與全滬商民、誓死反對、敬祈鈞府俯順民意、當機立斷、對於租界之外、另闢中立區域一節、堅決拒絕、滬市幸甚、烽烟餘生、任何犧牲、在所不惜、誓當爲鈞府後盾、臨電不勝屛營待命之至、上海市礦灰廠業·綢緞業·彩印業·飛花業·南北貨拆兌業·米號業·礦灰行業·絲光襪業·棉布業·蓮銷石灰號業·煤業·煤業·竹業·營造廠業·參燕業·藥材業·西藥業·南貨業·服業·出租汽車業·地貨業·押店業·鉛印業·洋菜雜貨業等一百六十同業公會叩、支印、

美陸戰隊又到

▲美艦旭芒特英艦肯德今日可到

美國由小呂宋調來上海之海軍陸戰隊、除前日先來六百名外、昨日又到一批、計一千餘名、業在外灘上陸、現已奉命派赴各指定地點防守矣、而美運艦所載之大隊陸戰隊、昨得確訊、於今日可隨七驅逐艦、同從馬尼刺開到上海、尙有英國巡洋艦肯德號、載海軍總司令凱蘭氏、今日亦可趕到上海、

大美晚報云、明日(五日)午後、美國來滬軍艦最後一艘旭芒特號抵滬後、駐滬美兵將達六千名、現泊浦江之美軍艦九艘及在由馬尼刺來滬途中之軍艦八艘、共有戰士三千四百名、途中之艦、明晨均可到滬、各艦兵士、均將留艦、以待命令、即旭芒特號載來之步兵一千二百名、如何佈防、亦尙未決定、自美兵抵滬後、北戈登路之日兵、已於今日正午撤退、由美兵接防、該區人心、爲之一定、

本埠糧食無虞

▲大批洋米到滬　本埠民食問題、租界存米、足支一月、及至昨日、裝到西貢洋米一萬二千包、但因各碼頭咋無小工、故未能起卸上陸、改於今日卸上棧房、

▲市商會之通告　上海市商會昨通告外埠米商云、查本埠米業、已於二月四日、照常開市、所有外埠運米船隻、業經華租兩界當局加派軍警、切實保護、並指定南市洋涇浜豐裕碼頭、北市新拉坂橋老拉坂橋閘浜南碼頭、專爲停泊卸米之用、凡外埠運米來船、對於沿途水運及碼頭起卸、均可通行無阻、其小沙渡梵王渡一帶、向由日軍駐守、現已撤退、改由英美軍警防守、業經商明隨時保護放行、決無危險、特此公告、諸維公鑒、

▲租界食品供給　(一)肉類工部局屠場二日計宰牛三十四、羊十、犢六十六、豬十六、四日計死牲畜於場內者、牛九十一、犢七十七、豬二十七、活牲計牛四十四、羊八十三、昨有屠夫若干回場、及見日本飛機飛來、則又逃去、故宰牲不能如額、楊樹浦屠豬場宰豬若干、係專供華人之用者、虹口區各肉店存貨、現正設法運出、法租界屠場、三日、計宰牛五十、羊一百三十、犢十六、豬九百五十、某牲販報告云、現有牛五百餘頭在南京、待車運滬、(二)菜市、西區今晨(四日)來菜甚多、西摩路菜場、肉菜皆充足、亦有魚類、馬霍路豬肉及菜均多、新閘路北京路缺魚、福州路菁菜頗甚富、且有獵獲品、東區除梧州路及東虹口兩場外、貨尙充足、似已足供該區之需、北區則僅仍有售存貨者、新貨絕無、

各團體之表示

▲吉礁華僑來電　吉礁華僑來電云、上海吳市長轉十九路軍全體將士鑒、倭寇侵犯、焚殺兇殘、幸諸將士奮勇克敵、全僑欽佩、特電慰勞、並乞繼續努力、僑衆誓爲後盾、吉礁全體華僑支、

▲女青年會兩電　女青年會對於此次事變、非常憤慨、除外籍幹事致電美國及日內瓦報告日軍暴行眞相外、該會會長及總幹事、又於前日急電日內瓦國際婦女軍縮促成會·及國聯中國代表顏惠慶、請各督促軍縮會議及國聯理事會、從速採取有實效之方法、以制止日軍在滬之暴行、茲覓得該會原電二通、譯述於下、(一)國際婦女軍縮促成會主席丁門女士鑒、十餘年來爲保障各國領土完整及廢棄戰爭之和平努力、擧凡國際間和平條約、顯已不足防止日本武力侵略、而事實上亦均等於廢紙、但任何有效之軍縮政策、當以保證各國無領土野心及侵略行動爲[illegible]近東省與上海事變之經驗、更覺列強裁減軍備之必要、倘望暫促軍縮會議、採取適當方法、以建立確有實效之保障、而達到剷除武力政策之目的、鄭盛組新·丁淑靜·冬(一)國聯理事會顏惠慶先生鑒、日軍在滬、故意造成嚴重之形勢、並利用公共租界爲作戰根據地、以逞其自由暴動之野心、尙祈援用盟約中最有力之條文、並請理事會從速採取有實效之方法、以制止日軍在滬之暴行、寧爲後盾、鄭盛組新·丁淑靜·冬、

▲總工會之要電　本市總工會致英國工黨領袖蘭斯堡電云、倫敦探送蘭斯堡先生鈞鑒、(敬啟者、日本軍閥、欲貫徹其武力政策、[illegible]之師、意圖吞併我疆土、消滅我民族、東三省既被佔於先、上海復被攻於後、且依佔公共租界爲其軍事之進退根據地、更不顧人道、時用飛機、轟我閘北、致被炸人民、達千百人、焚燬財產有萬萬餘、所謂非戰公約、已等於廢紙、國聯決議均被蹂躪無遺、我人所倚望之世界和平、已瀕絕望、現聞先生有創議各國對日經濟抵制之擧、以維國聯之威信、而壓強暴於公理裁制之下、敝會聞訊之下、感佩莫名、謹代表全市八十萬工友、以至誠之意、渴望繼續主持正義、力促其成、而使強暴能早日屈服於公理、世界和平得保持、實利賴於先生也、專此奉達、即請大安、上海市總工會支印、

日便衣隊四出殺人放火

▲虹口一帶已糜爛不堪　▲中央消防隊奮勇施救

連日日本便衣隊、在蘇州河以北虹口一帶大肆搶掠、居民多被拘捕槍殺、並用重金僱用中韓流氓、在虹口區一帶以汽油及硫磺等易燃品遍於各居民之門窗等處、再行縱火焚燒、而日軍陸戰隊則在各出入路口滿置機槍防守、如遇被火災民逃出、則一律掃殺、無一倖免、眞可謂殘忍已極、幸中央消防隊中西隊員不避艱險、飆車前往、於槍林彈雨之中、奮勇灌救、始得撲滅、故不致蔓延、否則不堪設想、當各中西隊員正在灌救時、而日軍仍以步槍頻頻射擊、阻止施救、後經再三交涉始止、茲將被焚各處、略誌如後、(一)百老匯路元芳里於二日下午六時起火、計被燬去房屋二間半、(二)西華德路武昌路

美兵昨日自馬尼刺抵滬在外灘登岸　(王小亭攝)

同泰永及隔壁房屋、均於三日晨四時許被焚、(三)北四川路青雲里、於三日上午十一時、被焚去自三十六號到三十九號、計四間、又隔壁廣興里亦兆焚如、(四)逕路德興里、於昨日上午十一時、被燬去第五百八十號至八十五號、計六間、又中央救火會隊員、於昨日飆車往虹口等處救火、路經海寧路電話公司隔壁德興里時、見有一十七八之患疾少女、正在里口探望、當即入內、將彼救出、送至仁濟醫院醫治、據云家人均被日軍槍殺、彼因患病在床、幸未被難、已有三天未得飲食、致飢火如焚、故在里口探望、預備逃出云云、

令人酸鼻　我同胞遭屠殺

▲日人凶殘至此　▲是人類之公敵

▲死屍十三具　日前有居民張朱氏·許王氏·等聲稱、家住檳榔路十間房、因恐戰事發生、在屋內討論掘地窖避險、因聲音宏大、被門外日兵所聞、即扣門而入、捕去伊夫等多人、未見放出、旋由六區勞勃生路派出所在蘇州河浜北日華紗廠北面浜邊發現男屍十三具、無不滿身刀傷、當由張朱氏等家屬認去九人、其他四具、尚未有人認領、計(一)郭正有、二十八歲、淸江人、紗廠業、住檳榔路十間頭三七二號、(二)沈長安、年三十二歲、阜寧人、水泥匠、住同上、(三)丁麥堂、年二十四歲、泰州人、皮匠業、住十間頭三七〇號、(四)張歸堂、年三十二歲、阜寧人、魚業、住十間頭一〇八號、(五)王懷兩、年四十歲、阜寧人、烟紙業、住十間頭三五八號、(六)許爲義、年三十二歲、阜寧人、黃包車業、住十間頭一六八號、(七)崔炳帶、三十九歲、阜寧人、魚業、住十間頭一〇八號、(八)播正金、年二十一歲、淮城人、鐵工業、住十間頭三六二號、(九)王鳳才、年三十六歲、阜寧人、住十間頭平房、(十)(十一)(十二)(十三)無人知其姓名、

▲刺死三女工　楊樹浦申新第七廠女工三人、昨日下午四時許、行經平涼路格蘭路底日軍防綫、被日兵不問情由、用刀刺死、並將屍首及所携之麥粉數袋、一併曳去、

▲拘華人猛戳　據目擊者談、昨日下午、黃浦碼頭岸上、有華人三十餘人、被日兵捉往葑岸之日軍艦中、稍一抵抗、即遭日兵用刺刀猛戳、當時負傷者甚多、其中並有孩童數人、

▲擊殺兩夫婦　東體育會路持志中學對面江灣路開設小米店之楊潤甫家、前日午後、因謝年祭祖、於焚化錫錠時、突有日兵衝入、楊夫婦二人均遭擊斃、爲狀極慘、

▲拘去十一人　虹口沈家灣嘉興路口、有華人十一名、被日軍拘去、

被日兵慘殺之同胞(一)

被日兵慘殺之同胞(二)

▲陶阿銀中彈　閘北洪興路三號甬人陶阿銀、年四十六歲、昨日下午三時許、在門口閑立、不意一流彈飛來、射傷左肩、後由紅十字會救護車車送仁濟醫院療治、

▲日兵大屠殺　虹口漢璧禮路三角小菜場五鳳臺茶樓主馮春發·馮阿二·兄弟及夥友等十餘人、於十三日夜半、被日兵拘至司令部後、迄無下落消息、昨據被拘釋出之一小販云、曾見該日司令部內共押有華人一百四五十名、大都已被日兵刀洞胸腹而死、將尸裝入蔴袋車運而去、馮氏兄弟等、均已遭害身死、

市商會函工部局查項松茂下落

▲並請肅清租界內潛伏之日暴徒

五洲藥房經理項松茂、自一月三十日、至老靶子路分店、被日人便衣隊捕去後、據報已被日兵殺害、又市商會所辦童子軍、以辦理收容難民工作、被日兵捕去羅雲祥·毛徽祥·應文達·鮑正武等四人、亦屬生死不明、市商會以項君等、均係在公共租界內失踪、被日本便衣隊肆行虐殺、而公共租界警備當局竟未採有切實辦法、保障界內居民、故向公共租界工部局請其辦理兩事、(一)應與日軍嚴重交涉、查究項君實在下落、若僅爲日人拘捕、而尙未殺害、應請設法救出、如已殺害應請按兇手、痛加懲辦、(二)凡日人居民有私藏兇器、專以殺害華人爲事者、應研究徹底肅淸辦法、不得令其再有一人潛伏、或容留界內、且公共租界並非日本軍事占領地、不能任其濫施軍政制度、妨害中立區域市民之生命也云云、

日人凶暴益甚

▲持志中學慘劇　前日下午四時、江灣路一帶日軍、突入持志學院中學部、當衝入時、立將該院門警刺刀慘殺、侵入該院內部、將該院男女傭役十餘人、驅逐一隅、立時用槍擊斃、無一倖免、繼續侵入該院四樓大宿舍、三樓飯所教室禮堂等處、縱火焚燒、致該院所有大批圖書儀器及房屋、全部被焚、

▲西婦身受慘苦　大陸報云、滬寶山路之英婦賴斯蘭夫人、星期六爲日巡捕隊拘解司令部、指爲華兵偵探、被禁五日、始經釋出、倉皇入狄思威爾路捕房報告一切、據稱、一月二十八日之夜戰事發生時、渠與由家逃出、爲日兵所阻、星期二晨、與其華僕兩人、同遭逮捕指爲偵探、華僕面頰已被刺字、存亡未悉、又謂渠所見之慘狀、不忍再述、中國紅十字會看護婦三人、在閘北香山路與鴻興路服務之際、爲日兵用手擲炸彈炸傷、內有一人傷勢甚重、恐無生望、崑山路東吳大學法律學校之僕人一、正倚門而立時、忽來一日兵、無端以槍刺向其猛戳、其人登時倒地、而槍刺深陷、不易拔出、日兵乃以足踏屍而拔之、繼復連戳數次、當時有運貨汽車一輛、載上海義勇隊日隊員經過門外、視若罔覩、

▲日本浪人行兇　昨有日浪人一名、混在大世界附近、意圖搗亂、被法巡捕察覺、正擬將其稽查時、該浪人竟抽出手槍亂擊、後卒被法捕擊斃、

朱慶瀾談話

▲救濟戰區難民

記者昨見朱子橋氏於仁濟堂、叩以關於救濟上海戰區難民之最近工作、朱氏云、戰區難民臨時救濟會、由本市各慈善及公益團體聯合發起、現分總務·財務·執行·三組辦事、閘北區難民大都護送內地、虹口區難民、現已向工部局商妥、由會派車、分批前往接來蘇州河以北、(問)捐欵近日踴躍否、(答)承各界熱心、踴躍輸捐金錢衣食房屋等、爲數尙多、(問)報載中華民國國民救國會推先生爲軍事組委員確否、(答)鄙人以水災救濟會事務繁重、近又協助救濟戰區難民、實難兼顧、業已正式函辭云、

救護工作

▲紅會努力救護工作

「後方醫院十一處之地址」中國紅十字會救護隊、自昨日起、已編成後方醫院十一處、計第一院主任顏福慶、地址、海格路紅十字會總醫院、第二院主任徐兆容、地址、新閘路紅十字會北市醫院、第三院主任呂守白、地址、十六舖紅十字會南市醫院、第四院主任顏福慶、地址、西藏路、第五院主任俞松筠、地址、靜安寺路、第六院主任張竹君主任、地址、膠州路健華頤養園、第七院主任牛惠生、地址、楓林橋骨科醫院、第八院主任陳炳謙、地址、天潼路粵商醫院、第九院主任[illegible]、地址、靑雲路靑雲橋下公立醫院、第十院主任王駿生、地址、新民路普善醫院、第十一醫院主任蔡郭景鸞、地址、法租界巨籟達路公時學校、傷兵總棧在愛文義路中國醫學會、凡救得受傷兵民、先送總站、由該站分送各醫院、計骨傷送第七醫院骨科醫院、愛克斯光等送第一醫院、婦孺送第六醫院醫治、受傷兵民亦可自行投院求醫、並派糾察王振川逐日午後六時、馳赴各醫[illegible]紅會救護[illegible]

中國紅十字會救護隊現已成立八隊、計第一支隊隊長海宗啟、第二支隊隊長薛振翼、第三支隊隊長陸洪元、第四支隊隊長任廷桂、第五支隊隊長俞松筠、第七支隊隊長湯蠡舟、第八支隊長葉福生、中委何香凝女士原本加入担任第七隊、現因另有其他任務、改推湯蠡舟担任、「紅會在吳淞組後方醫院」中國紅十字會以戰區擴大、特在吳淞組織後方醫院一處、醫生看護已於昨晚(四日)分配完畢、令裝配備藥品、即赴吳淞、又以劉河太倉方面、許多受傷難民、由靑浦分會會長徐熙春與大場分會、共同組織救護醫院、「紅十字會設救急站」中國紅十字會救護隊第四隊、於昨日上午九時赴眞茹及閘北一帶工作、首在閘北安徽會館內設立救急站、並派全隊担架隊出發最前綫、運輸傷兵、計有傷兵七名、市民十六名、均送總醫院療治、眞茹所設前方病院、現又添設門診處、傷兵前往診治者、爲數頗多、「紅會第七隊職務分配」昨午後、上海醫師公會·婦女協會·同德醫學院救護隊·復旦醫學院救護隊·各代表議決、爲集中力量、統一工作起見、定由該四團體成立紅十字會第七隊救護隊、當經公推湯蠡舟醫師担任隊長、業於本晨出發眞茹、即就同德原有之隊聯合改組、並推定牛惠生·龐京周·尤彭熙·劉之綱·周君常·五人組織特委會、辦理各項救護事宜、所有經濟等事務、多由婦協會何香凝女士·仲陸榕夫人·等担任接洽、「紅會救護工作一斑」(一)中國紅十字會第二支隊長薛振翼、於昨日午前八時出發、因車夫膽怯、由該會特別會員顧竹軒派一車夫開車、赴閘北虬江路寶山路西首、又因沙袋阻路、不能通行、乃捨車步行抵寶山路車站、防地彈飛如雨、砲聲震耳欲聾、救回一營一連士兵程標·三營九連班長謝耆標等、及傷民數人、送該會第一醫院外、難民十餘人、送收容所、(二)中國紅十字會第一隊支隊長海宗啟、昨因戰事激烈、特至閘北一帶救出七十八師傷兵蕭揮·周國濟·吳資來·劉濟幹·潘德馨·胡勝林·等六人、另有傷民張梓林·高陳民·等數十人、分送紅會第一·第二·第七·等醫院醫治、

▲紅卍字會救護消息　紅卍會日昨以連日救出難民甚衆、第一收容所、已不敷用、特向體育協進會商借籃球房爲第二收容所、由劉江瑛主持其事、該會救護用車、極感缺乏、昨由陳珊芝借汽車三部、供運送戰地災民之用、至戰事終結爲止、該會救護隊第一組、昨在中興路一帶、救出婦孺一百五十餘人、第二三兩隊、在共和新路救出婦孺二百餘人、受傷者劉梓生·李孫氏·陶張氏·張永生等、均送紅卍字會醫院治療、

▲濟生會救護隊遇險　中國濟生會、連日派至閘北戰區營救傷兵難民、昨日下午二時、又向閘北出發、第一組至太陽廟、第二組至滬太長途汽車站一帶、第三組至湖州路一帶、計救出傷兵二十一名、傷民何陳氏及王元奎之母等傷兵、送紅十字會第四醫院(即西藏路時疫醫院)該會第三組救護隊、經過湖州路時百碼之外、落下一流彈、轟然巨響、瓦礫橫飛、趨前視之、爲一重砲開花彈之碎殼、殺毀石塊、殺然如削、半面全成黑粉、又該會各收容所所容難民由該會供給膳宿、每日計需白米六石、而難民日漸加多、殊有難於爲繼之感、頗望各界善士樂予捐助米糧云、

▲普善醫院之救護工作　普善醫院(即紅十字會第七傷兵醫院)、連日在閘北戰區、救護受傷兵民、爲數甚多、茲將其受傷者之姓名、彙錄於左、一日、兵士共五名、爲顏富貴·李守淸·李鱗·李斌·張世奇、民人共四名、計李朱氏·邱和尙·王寶田·宋式堂、警士一名、爲晉應君、二日、民人四名、爲崔兆發·崔趙氏·何德勳·張和尙、三日、民人兩名、爲李品生及王姓小孩、以上均由醫師施毅軒·傅光·等分別診治、自一月二十九日起、診治受傷人數、共計傷兵三十二人、傷民三十四人、警十四人、隊員一人、死者三人、

▲救護戰區人民出險　上海戰區難民臨時救濟會、爲救護虹口一帶難民出險、昨由交涉組向公共租界工部局及日本領事署商定辦法如下、(一)救護車於即日下午一時、在仁濟堂集中、(二)隨車出發者、(甲)每車由本會隨帶袖章旗幟、派員一人、(能日語)汽車夫一人、(乙)另由工部局加入日籍一人、或日籍商團之人、(三)本會職員上車後、開赴三馬路工部局、會同該局加入人員前往指定地點、(地點由李總事臨時商定)(四)今日救送地點、一·狄思威路一帶、二·北四川路北頭、三·北河南路至北四川路之間及其一帶、(五)各車各就所救地點、於交通最便利之處安放後、即持旗幟會同工部局日籍人員、至附近各路各里通知、即刻隨行至放車處上車、所救人員、須經過日軍檢查、不得攜帶違禁物品、祇可携帶隨身輕便需要物件、(六)上車後、經過工部局派員施行檢查後開車、(七)救出運至九江路大陸商場二三層樓本會寄宿所、暫爲安頓、又訊、該會商定上項救濟辦法後、昨日下午三時起、已開始救護、並在戰區發貼通告云、本會爲救濟被難同胞出險、已向公共租界工部局及日領事署商定、派車接運、凡我同胞、願乘車出行者、注意下列各點、一·自本月四日下午三時起、由本會派救護車前來陸續接運、(有工部局所派日捕隨車護送)二·上車須受檢查、三·可帶隨身輕便需要物品、不得携帶違禁及笨重物品、四·本會救護車均有旗幟、每車載滿以二十人爲限、隨送隨接、

▲社會局由水路運送災民　市社會局因閘北一帶受日兵蹂躪、難民輾轉呼號、情殊可憫、故對於救濟難民事宜、特加緊工作、茲探悉除將已救出之難民運送至內地安全地位收容外、又因陸運火車擁擠、特派員沿京滬滬杭兩線、用民船運送、派定王沐·江之永二員、接洽杭嘉一帶收容與輸送難民事宜、派王剛·朱金濤·李華·孫幸生·施國杰·等五員接洽常宜錫等各處收容事宜、並派定郭君石·陳索英·徐建之·等等任調查本市收容所被災難民損失、隨時報告、以備交涉、並據報告、金山可收容難民二千人、靑浦可收容難民三千人、

▲各縣組設收容所　上海戰區難民臨時救濟會、因閘北虹口兩處難民救入公共租界及法租界各臨時收容所、現已人滿、特商由上海特別市黨部派救護員分赴鄰近各縣、接洽組設收容所、以便救護前往、昨日市黨部接到各縣已允組設難民收容所消息、彙誌於后、(金山縣)昨日上午十一時、赴金山縣之救護員張小通回滬報告、已與金山縣長黃哲文·及金山第一區公所區長姚錦順·暨當地各機關團體、商妥在洙涇組設難民收容所、約可收容二千人、經費由該縣籌措半數、並請上海擔任半數、由水道運送該縣、較爲便利、(靑浦縣)昨午十二時、赴靑浦之救護員吳斐回滬報告、已與該縣縣長及就地商會等各團體商妥、組設難民收容所、約可收容八百人至三千人、經費由該縣籌措、地點設靑浦城內、由水道運送前往、較爲便利、並於運送難民之前一日、先行派員通知、俾可飭警保護、(吳江縣)昨日已派救護員馮一先、持函與該縣縣長及商會商洽組設難民收容所、一面由靑浦縣長致函該縣、

▲徵集各界捐助被褥　上海市[illegible]民[illegible]業·調劑金融·救護難民·等事、而尤以救濟難民爲主要目的、現在該會辦理此事、異常努力、經費亦甚充裕、且多洋人參加、并捐鉅欵、惟因難民衆多、諸多設備不及、如被褥等類頗感缺乏、滬上熱心人士、表同情於救濟難民者、捐助欵項、固甚歡迎、而能以被褥納帶等類捐助、尤爲需要而盼望、天氣寒冷、難民爲分苦痛、願國人盡力捐輸、現該會辦事處、設在四川路六十六號、捐助物品、即送交該處可也、

▲醫師公會組織第七救護隊　上海醫師公會、昨特召集何香凝主辦之國難救濟會·龐京周主辦之同德救護隊·及紅十字會·合併召集聯席會議、議決即日組織成立紅十字會第七救護隊、推定湯蠡舟爲隊長、在眞茹設醫療所、在上海設醫院、收容傷者、總辦事處設上海西摩路武定路口、由焦錫生爲主任、並假靜安寺路周君常診所爲第七隊駐滬辦事處、醫師公會方面推定牛惠生·周君常·尤彭熙·劉之綱·龐京周·五人爲特別委員、由周君常任委員長、接洽時間、定每日上午十一時至十二時、第二步進行接洽蘇州辦理後方病院事宜、推蔡禹門負責進行、

▲基督教戰區難民收容所　本市基督教戰區難民救濟會、自成立以來、已設立數處收容所、茲又向大陸銀行公記營造廠借得南京路大陸商場第一·二·三·三層爲最貧苦難民收容所、約可容三千餘人、凡食宿無着之被難同胞、願受收容者、可向博物院路廿號靑年協會陸幹臣或大陸商場內楊懷僧接洽、

▲松江國難臨時救濟會開會　松江通信、二月三日松江國難臨時救濟會、開第一次會議、出席者陸規亮·金靜初·蔡季平·陸炊生·朱久望·張翠修·錢選青·張敬垣·李景仙·張嘯眉·周鶴雲·杜若洲·杜蓮華·蔡仲瑜·徐潤生·倪汗忱·吳存甫·楊守勤·楊叔霞·楊南園·高劍菴·倪頌堯·沈君崇·沈俠民·張省三·唐志敏、李劍農·耿伯齊·吳伯庚·仲太時·李仰仙·趙譜琴、公推陸規亮爲臨時主席、議決、(一)本會定名爲松江國難臨時救濟會、假救火聯合會爲會址、(一)推定本日到會三十二人爲委員、并由本會敦勸當地有力者爲委員、分總務經濟兩股、(一)議決以若瑟醫院、樂恩堂兩處爲收容地點、推定陸規亮·吳存甫·蔡仲瑜·諸先生前往接洽、(一)經費議決假定二萬元、以農民銀行爲收欵處、(一)推定陸規亮爲本會主席、(一)推定陸規亮·吳存甫·楊守勤·爲赴滬接洽代表、

▲廣肇公所送難民回鄉　昨日、上海廣肇公所、由太古嘉應輪船、遣送災區同鄉數百名回粵、

▲粵同鄉救濟會募捐　廣東同鄉救濟會、爲募捐救濟被難同鄉緊急啟事云、滬變發後、我粵籍同鄉死傷逃亡、不可勝數、本會積極救護、設所收容、已達千餘人、源源而來、嗷嗷待哺、亟須大宗衣物、以維久用、特緊急通告、望各界仁人義士、暨本籍父老兄弟諸姑姊妹慨解仁囊、或賜金錢、或捐衣食、均交本會集收、以拯此數千流離垂斃之生靈、不勝切禱感盼之至、諸希慈鑒、二月四日、

▲勞工醫院組織救護隊　本埠小沙渡路勞工醫院、自東北被日侵佔後、全體醫生護士等、即異常憤慨、便組織救護隊、以期爲國効力、以盡國民天責、聞近以暴日與吾軍在滬激戰、即由該院長范守淵率領護士醫生等、赴眞茹等十九路軍後方、從事救護工作、現該院除少數醫師看護留院診治病人外、餘皆出發、又據該院近收治被流彈擊傷之人民、計有楊劉氏、三十一歲、住蔣家巷長興里、韓藏德、男、二十二歲、住閘北寶源路三三一五〇號、李榮均、男、十六歲、住閘北朱家衖弄三四號、

美國女士助紅會救傷

中國紅十字會救護隊、昨接英國旅滬僑民米赫瓦爾斯夫人電話、略謂約同英籍女友十餘人、爲紅會辦理救傷、所用之棉花紗布、已由隊長王培元送去、以便製成繃帶棉花球等應用品、

◉脫險與失踪

▲四童子軍可望救回　市商會童子軍羅雲祥·毛徵祥·應文達·鮑正希·四人、自二十日奉紅十字會命令出發救護、失踪後、嗣悉爲駐日軍隊所拘留、即經該團團長葉春年會同紅十字會理事長王培元分赴各領館及日軍當局設法交涉、業由該日軍自知理缺、允即釋放、故該團已將失踪之四團員照片送去、大致今明日可望釋放、又該團現已接受十九路軍總指揮部之委託、担任警備戰區內各後方病院、正在積極進行、除將原有團員、分別担任外、必要時擬再招募富有醫學及看護等常識之青年合作、又該團因市商會地處浜北、出入不便、業將團部遷移至寧波路福建路東首、照常辦公、

▲白振亞　白振亞、年二十歲、郵政總局職員、於一月三十日赴北四川路大德里尋覓眷屬走失、現其眷屬已出險、而本人至今音訊俱無、白君原住北四川路大德里門牌二十四號、

▲溫梁氏　老西門漁業管理局職員溫彼得之母溫梁氏、年五十六歲、廣東台山人、身長約四尺、頭戴黑絨帽、身穿黃絨線衫、短白羊皮襖、外套藍緞袍、手帶玉戒指、足穿皮鞋、住閘北江灣路廣益里四十一號、前因患天花症、入閘北橫浜路中國公立醫院療治、自戰事發生後、該院員役各自逃避一空、該氏亦不知何往、如有知其下落者、請通知浙江路先施公司後面嘉禧廠爲幸、

▲陳承蔭妻　陳承蔭嫂鑒、近居何所、探訪數日、毫無結果、甚念、見報請即告弟一切、徐仲年、

▲李亮恭妻　李亮恭嫂鑒、嫂等已否出險、請函告霞飛路六三四、徐仲年、

▲彭襄夫婦　彭襄兄嫂鑒、兄等已否出險、請見告、徐仲年、

▲張仲賢　張仲賢兄鑒、兄現居何處、請見告、徐仲年、

▲徐叔年徐志千　徐叔年徐志千、速以近況及居處見告、徐仲年、

▲馮和法蔣學楷　馮和法、蔣學楷、兄等已否出險、即見告、徐仲年、

▲廣東中小學續到脫險員生　昨日閘北廣東中小學又續到脫險員生、據云四日夜未出寶源路寸步、祇躲於通源里小屋中、前兵後火、而處此危地、亦云險矣、計脫險者、有陳鴻擘·梁綺文·葉儉容·陳淑瑋·李惠强·及校工一名、

◉各方熱烈慰勞

▲國內外各團體踴躍捐欵　自我十九路軍迭獲勝利後、各方捐助餉糈物品極爲踴躍、昨日國內外團體私人捐助者、分誌如下、（一）爪哇公局匯來一萬元、（二）申報館史量才交來捐欵一萬元、（三）澳門銀業同願堂五千元、（四）金門會館一千五百元、（五）陳延謙先生二千元、（六）小呂宋華僑救國委員會一萬元、（七）香港正頭行一萬零二百元、（八）時事新報汪禹丞先生交來五百元、（九）晉益商會六千元、（十）上海市棉花業同業公會計寶豐號三百元、申豐號三百元、宏潤號三百元、永泰利號一百五十元、義成豐號一百元、萬豐號一百元、和大號一百元、林森號五十元、利大號五十元、許靜之五十元、張裕生二十元、（十一）金山華人會一千二百零三兩、以上共計大洋六萬三千七百二十元、又銀一千二百零三兩、

▲金宗城贈汽車　金宗城捐助軍勤脫汽車一輛、萬應常熱水瓶二十八只、白漆油三罐、某君套鞋三十三雙、及各方捐助現金、委託救濟機關代辦者亦不少、并聞司令部中人言、熱水壺極爲需要、希望熱心人士捐助、

▲蘇甲榮捐贈地圖　蘇君鑑於我軍作戰、需要地圖、遂將應用地圖多幅、送十九路軍參考、該軍以此項地圖、甚合使用、特於昨日專函派員再取多份、分發各部隊、

▲郁葆青慨助軍餉　滬市公民郁葆青、因感我十九路軍奮勇抗敵、特由私人自動捐出國幣三百元、聊助該路前方軍餉、由王子彬·成龍驤·等持欵直向龍華護記路陸軍辦事處交欵、

▲尚義團募欵慰勞　本團由王國秀·王國新·謝文秋·邱貞蕊·陸惟儀·彭望荃·夏肯梅·劉蓉士·陸其詩·周粹英·胡六英·諸女士發起、原爲慰助東北義勇軍、現因上海戰事正當緊急之時、議定即日開始工作、分道募欵、擬將所得欵交生活週刊執事、以爲慰助上海前方兵士之用、望各界竭力相助、

▲通易信託同人捐五百元　上海通易信託公司全體同人、合捐前敵將士慰勞金洋五百元、

▲電車老廠工人勞軍　本埠上海電車公司赫德路老廠工人如富聚·開車·等華職工、昨日（四日）慨捐工資、籌集現金三百元、送往慰勞第十九路軍收欵處點交、分發犒勞我軍抗敵各將士、並聞該廠工友、不日當有大批捐欵送往、

▲造船工友捐欵慰勞　本市第四區造船業產業公會、鑒於暴日逞兇侵滬、幸賴我十九路軍奮勇殺賊、守土有方、特發起募捐、已向英商瑞鎔機廠工友捐得大洋一百十元、（第一次一部份）已繳交寧波旅滬同鄉會經濟組轉解前方、並續向祥生廠寫字間及瑞鎔新廠募捐、所得亦當陸續照解、

▲呢絨工廠業籌備慰勞　本市上海市中國呢絨工廠業同業公會、由常務委員顧九如·黃錦揚·等發起籌備前敵將士、現正分頭徵集現金物品、隨時送往前敵　慰勞作戰將士、

▲華達藥行慰勞傷兵　華達藥行經理曾夢魚君、爲慰勞戰士起見、特致贈獅力牌牛肉汁雞汁一百二十瓶、送由新藥公會轉送後方醫院、按此兩項補劑、極其名貴、每瓶須售洋兩元、當歐戰時、德軍即以此兩物代替乾糧、軍士在戰壕中服之、精神百倍、不唯傷兵能賴以速愈其創云、

▲妓女愛國可風　昨日小林弟老七·富春樓老六·香君老五·親以毛巾一千二百條及帆布鞋四十雙、送至上海市臨時救濟會、請轉送十九路軍將士應用、并附一函、致其誠意、略謂倭日發行、人類共憤、有志之士、無不枕戈以待、我輩女流、雖不能上馬殺賊、然後方工作、亦願竭力贊助、一則盡我國民之天職、一則鼓勵十萬健兒之勇氣、以期滅此朝食云云、妓女亦知愛國、可爲國人勗矣、

◉炮火聲中之輪艦

吳淞外三夾水商輪、昨晨因戰事而不能進口者、守至下午、始於停戰後開來上海、祇到商輪兩艘、一爲日郵社之長崎丸、一爲其泰、此外有海關巡艦專條號、及法國砲艦大化埃號、G. B. Tahure　至於出口商輪、則有招商之圖南、怡和之阜生、太古之大名、以及大連汽社之長春丸云

◉憲兵第六團招集舊部

此次加入前線作戰之憲兵第六團團長齊學啓、現因爲補充力量起見、昨發出緊要通告云、「本團此次奉命開拔來滬、保衛地方治安、乃適逢日兵內犯、侵入閘北、不得不出之以正當之防衛、值此軍事緊急之際、亦正志士報國之秋、凡前在憲警一·二·三·團、曾經供職之閒散官佐士兵、及憲警教導隊畢業學生、如願加入防衛、以赴國難者、望即向市公安局溫局長處、及與茹車站南陽宅憲兵第六團本部、報名集合云、」

◉南市法租界提早戒嚴

昨日日軍在閘北猛攻我軍、南市及法租界兩處、風聲亦甚緊急、故實行提早戒嚴、南市方面、有數處於午後四時即斷絕交通、至環城中華路民國路、亦於午後六時即行戒嚴、車輛不能通行、路人經過、亦須經嚴密之查詢、法租界本於晚十時戒嚴、昨晚於九時餘已嚴禁通行、在與華界交界處之鐵門、均行關閉、法捕房之巡警巡防甚嚴、入夜並有坦克車架機關槍駛行巡查、凡形迹可疑或違章私越鐵網者、須拘押捕房、候至次晨始可釋出、

◉市府各機關實行緊縮

市政府於昨日下午、舉行臨時市政會議、討論目前財政問題、議決本市各機關實行緊縮政策、核定各機關經常費最低標準、所屬各職員薪水、在五十元以上者、一律暫發生活費五十元、

◉潮同鄉電請汕頭增防

潮州同鄉會、前日電請廣東當局云、逕廣州陳總指揮濟棠·廣東省政府·汕頭李綏靖處長·張師長·汕頭市商會鑒、暴日艦隊、侵犯汕頭、潮汕兵力、極望充分準備、礪礮砲台、尤宜嚴加堵禦、并派飛機助防、藉保國土而慰僑望、并請商會將所有情形、隨時電告、旅滬潮州同鄉會叩江印、又同日議決、提出現金一千元、慰勞翁照垣旅部軍士、

◉其他雜訊彙聞

▲士兵奮勇殺敵　前月廿九日我第十九路軍與日軍激戰於虬江路口時、有第七十八師六團一營二連上等兵潘德瑋、用輕機關槍射擊敵人、當時潘之左臂被敵打斷、機關槍筒、亦被擊破、惟賸一槍桿、仍可射擊、潘仍握槍猛擊、連長見之、令其後退、彼答曰、我退後誰來射擊殺敵、堅不肯退、直至敵火停息、始回後方病院醫治、

▲儉德會被日兵強佔　中華儉德會、在福生路靶子路口、爲滬上唯一公團聯合會、成績斐然、姚警士前已被流彈擊傷、而該會除中一炸彈外、復被日兵强佔、當將留守人員、捕數驅逐、並將內部任意搗毀、據聞此次變出倉猝、凡會中一切動產、暨歷年賬冊、概未取出、損失之大、不可言狀、

▲狄思威路捕房照常　大陸報云、狄思威路捕房、（三日）放棄、捕房中人皆已束裝待發、昨（三日）悉公共租界當局已決議令職員照常服務、茲該路附近各商店住家、已無室不空矣、

▲六三花園付之一炬　東大街花園街一帶、係日人聚居之區、二日上午八時、該園突然起火、勢甚猛烈、直至下午二時始滅、除六三花園已付一炬外、其附近一帶、亦變爲灰燼、據該園主人白石六三郎、在日人每日新聞社語人、謂二十八夜、適有日僑避難者七八十人、（其中以各商店下女爲最多）突然接到日海軍司令部緊急避難命令、倉卒間整裝逃避、忽聞附近火起、延燒花園、彈如雨下、乘者狼狽逃竄、當時傷亡之數、尚未探悉云云、

▲日人在墓地附近受創　三日上午十一時、日軍大西大尉所率一大隊、欲向我軍右翼襲擊、不圖潛伏於大東街同濟路、虹橋浜日本人墓地各方面之我便衣隊、奮勇衝出、以手溜彈機關槍猛烈轟擊、當場斃敵小野中尉·海井小尉·大隊敵軍、潰滅無遺、至下午一時、又受我軍之包抄、其增援部隊、幾至全滅、

▲租界嚴禁燃放鞭砲　現在時局緊張、人心不安、燃放鞭砲、最足以增加恐慌、甚至引起意外之事、公共租界當局現決計嚴禁燃放、並望各路居民、互相勸阻、勿再作此無意識之舉動、倘有違犯者、將由巡捕嚴加取締云、

◉金業預議開市辦法

▲銀錢業開市後之翌日　上海金業交易所昨日函咨經紀人公會云、茲議決准俟錢業正式開市後之翌日、本所當照常營業等語、業由經紀人公會通告各同業查照云、

◉工部局內新機關

工部局近爲應付緊急事務、特組織委員會數種如下、有事接洽者、由江西路進出、（一）人力委員會、辦公室、工部局樓上二七六號、電話一七八六六、主席巴塞德君（Major Bassett）秘書華爾德君（Mr. A. K. Ward）（二）經濟食品燃料及運輸委員會、辦公室、工部局樓上二七三號、電話一七九四零、主席加奈君、（Mr. Carney）秘書巴爾斯特拉君（Mr. V. J. Palstra）（三）兵士駐所及遷徙委員會、辦公室、工部局樓上二七二號、電話一七一八五、主席斯巴格君（Mr. N. L. Sparke）秘書金斯白雷氏（Mr. S. C. Kingsbury）（四）宣傳委員會、辦公處、工部局樓上一五零號甲、電話一零零三五、主席塞亞君（Mr. G. Burton Sayer）秘書西萊君（Mr. L. C. Healey）（西萊君在一七四號室電話一九四一六）

◉中華勸工銀行開市情形

本埠南京路中華勸工銀行、自上月二十九日起、雖與其他銀行採取一致行動、暫行停市、但對於各存戶生活上必需之費用、仍可通融照付、現自昨日起、已正式開市、全日收付、爲數甚鉅、而新存戶之存入者、亦頗不少、故各辦事員倍形忙碌、

◉滬漢間航空郵件新訊

上海郵局消息、現因滬漢航空線、暫行停飛、所有寄往漢口至重慶間各處之航空郵件、均照實際飛行區域、加納航空資費、該項郵件、概由平信發往最近航空局所、再行飛運云、

◉天氣報告

徐家匯天文台昨日下午四時三十分氣象預報云、揚子流域及山東海濱天氣甚涼、有陰霾氣、黃海有雪、強烈時令風來自西北方、東海及台灣海峽內有雨、及東北風、又昨日下午三時前二十四小時內本埠氣溫最高四〇·一、最低三四·二、去年同日最高五四·〇、最低四六·四、

國內要電

下關人心漸定

南京　日軍艦開赴上游三叉口後、今晨下關人心大定、昨日與星期二日江濱完全無人、今已漸復常狀、商店多已開市、惟十元五元之紙幣、因銀行仍停業、商店皆不肯兌現、前逃入城中之人民、現多回下關、但人人終覺惴惴、（四日路透電）

南京　下關形勢漸趨和緩、江面停泊之軍艦、爲我國六艘、英美各二艘、日本六艘、下至煤炭港一字排列、美使爲森英代辦應格蘭法使韋禮敦連日與我外交當局對調停中日衝突、有重要商洽、應格蘭已乘艦赴滬、詹使亦定日內到滬、進行調解、（四日專電）

南京　此間各銀行議定明日在一總兌換處開兌鈔票、以十五日爲限、日兌四萬九千元、每人限兌五元、此間漸復常狀、京滬路開車至蘇州爲止、津浦路今晨由浦口開出一車赴津、夜間尚有快車開出、（四日路透電）

南京　美使詹森刻在南京、業與外長羅文幹晤商中日事件、隨美使南來者、有海軍贊參哈的根、一等秘書恩傑德、與領署書記赫萊、今日此間因中日變方俱有維持和平表示、人心稍安、惟銀行尚未開市、下關居民、仍未敢返家、（四日國民電）

漢口形勢緊張

漢口　日艦漢泊六艘、宜沙等處分駐五艘、共十一艘、聞尚有四艘續到、潯蕪宜沙川湘各地日僑均紛抵漢、日軍在特一區與日租界毘連街市越界築防禦工程、車輛交通斷絕、經市府交涉、日領推諉、海軍所爲、不能過問、致無結果、同時日界各要口、檢查行人甚嚴、並由日當局製發通行證、故日來形勢較緊張、但據該署某君談、武漢治安決竭力維持、（三日電）

漢口　日領佈告、謂上海中日衝突起於該埠長期排日運動、漢口日租界防務、照例應取必要之手段、以臨機應變、望居日租界之華人、照常信賴等語、並謂日界設備、華報張大其辭、竟誣爲過激之宣傳、（四日專電）

漢口　曾以鼎電各機關、謂駐漢口海軍司令派堅號艦長宮坂到部、要求嗣後駐漢中日兩國軍艦移動時、須互事前通知、免生誤會、並稱奪治艦移駐特三區、因水淺關係、不易拋錨之故、（四日專電）

漢口　聞日人決將宜沙漢潯各處軍艦編爲第四戰隊、駐漢口、（四日專電）

日政府決定 增派陸軍來滬

東京　二月一日海相陸相外相議決派陸軍一師至滬、以代海軍陸戰隊、此議已由內閣核准、故不日將出發、（四日路透電）

日拒絕第五項

覆文送達三國駐使　一二三四項完全接受　不允干涉懸案談判　無意放棄敵對行爲　列强五項建議

東京　日本答覆列强五項建議之文、今晚六時已由外相芳澤送交英美法大使、文中接受第一項雙方停止暴烈行動、拒絕第二項不再作敵對行爲之準備、第三項中日交戰者從上海境內互相接觸之各點撤退、第四項設立中立區域、由中立國人擔任警衛、以保護公共租界、其佈置由當地領事當道爲之、均經完全接受、第五項立即開始無條件談判、以凱洛格非戰公約及十二月九日國聯決議案之精神並以中立國視察員之襄助、解決一切懸案、經拒絕、文中謂日軍如確知華人立即與完全終止危逼與擾亂行動、則日軍亦允停止敵對行爲、惟中國正規軍與便衣兵如仍倔強、則日本不得不保留行動之完全自由、因往日華人所作之危迫、與現局之嚴重、日政府難完全放棄動員或敵對之準備、實不能解、如有必要、日本不反對由日總領事及日軍司令加入關於分開雙方軍隊、在閘北區設立中立區域之協定談判、所謂中日各懸案、殆包括滿洲問題在內、日政府視滿洲問題與滬案全不相關、滿洲問題將依十二月十日國聯行政會通過之決議案辦理、且不接受中立國視察員之襄助以解決關於滿洲各問題、爲日政府已定之政策、故列强之第五項建議、實不能接受云、聞日本雖承認設立中立區域、大約將提議設立永遠一嗜兵帶、以代臨時中立區域、惟覆文中未云及此節、（四日路透電）

東京　日外相芳澤今日往晤西園寺、商権日本答覆英美法意四國政府所提出解決遠東問題之五條辦法、芳澤既晤西園寺後、出語新聞記者、日本不能接受現有形式之[illegible]、不能接受第五條、因日本決不依允外人干涉中日間關於滿洲事件解決之任何談判也、渠將於明日請英法意三國駐日大使考慮該提議之修正形式云、（三日路透電）

美國在華兵力 足以應付時局

華盛頓　南京僅有美驅逐艦辛博遜號一艘、今美驅逐艦愛德薩爾號已奉命開赴南京、以厚美艦力量、（三日路透電）

華盛頓　國務卿史汀生今日與海陸軍參謀長會商後、表示意見、謂在華之美國兵力、連出發在途者在內、足以應付時局、（四日路透電）

昨乘旗艦來滬 野村中將

繼鹽澤任日海軍總司令

東京　前須濱海軍港司令野村中將、今日午後一時乘旗艦啓程赴滬、就新組織之日本第三艦隊司令職、第三艦隊集會自上海至南部中國水面之日海軍組成抵滬後、將代鹽澤少將任日海軍總司令、（四日路透電）

東京　海軍中將野村今日自橫須賀出發赴滬、野村抵滬後將現在駐滬殘餘陸戰隊改編、組織第三艦隊、而第一艦隊司令鹽澤將仍留滬協助指揮、今日外相芳澤會召集海相陸相等會商上海事件、聞日本對於英美和平條件、多數固可承認、惟尚擬要求中國軍隊退出上海境外三十英里、而日軍則擬退入公共租界原有防線、（四日國民電）

華盛頓　柏頓德少將今日以訓令致台納少將、令日於野村中將抵滬時前往謁之、（三日國民電）

華盛頓　日大使出淵與國務卿史汀生今日在胡特萊別墅秘密會談、話語美聯社代表、謂日本已在上海取拘束的態度、野村海軍中將現赴上海與美艦隊總司令台納少將作球戲、兩領袖作球戲時、兩軍亦必作球戲云、（三日國民電）

我國覆文到美

波拉譏嘲日首相宣言

華盛頓　英美提出和平提議後、中國覆文已於今日到美、今日英大使林德賽與國務副卿凱塞爾晤商後聲稱、日人雖拒絕由中立國視察員襄助解決中日間懸案一節、但該提議首四項專指滬案而言、故信當可有若干進步、（三日國民電）

華盛頓　中國已完全接受列强提出之上海和平建議、日本此時尚未答復、國務卿史汀生今日請日大使出淵至胡特萊別墅會談、於是外間盛傳兩委員將於東方時局、作重要之商榷、又有謂出淵將迎致日本覆文者、參議員外交委員會主席波拉聲稱、日首相犬養毅之宣言、實不適當、且令人驚訝、蓋竟言日飛機從未以炸彈轟擊上海之華人區域也、渠意犬養毅當再發適當之解釋云、（三日國民電）

南京　外部四日照復英美等國云、爲照復事、接准貴公使照會、將貴國政府對於解決現在事變之各項提議、通知中國國民政府、國府固務於懇切願望嚴格遵行足以保障世界和平暨國家主權獨立及土地行政完整之國際協定義務、對於貴國政府所通知之提議、特行接收、再者、各友邦對於遠東時局、既有極大之關係、不僅爲和平之一般利益計、爲各友邦所共同簽字上述國際協定之尊嚴計、中國國民政府熱望各友邦、與其以觀察者之資格、不若以參與者之資格、參加將來之商議、至提議中第四節所用中立區域及中立者字樣、國民政府所欲指出者、即該項字樣、殊不適用於現時中國方面之情勢、故提議分別改爲和平區域及第三國等字樣、相應照復查照爲荷、（四日專電）

南京　日本國聯代表佐藤照會國聯秘書長、述上海事件、謂中國違反休戰協定攻擊日軍等語、外部以此次中國在滬軍隊、完全係採取自衛行動、自衛之權、爲各國所應享之權利、於中國在國聯所採取之步驟、並不違背、（四日專電）

我國援用盟約第十五條

日代表向國聯表示反對

日內瓦　日代表松平與佐藤接東京發來關於日本應付中國援用會章第十五條政策之訓令後、今日與國聯秘書長德魯蒙晤談甚久、聞日代表以爲滿洲問題已根據會章第十一條從事考慮、今若將此問題之考慮、從第十一條移至第十五條、則日本嚴重反對之、但日本準備於會章第十五條下、考慮上海新近發生之事件、松平佐藤與德魯蒙又討論上海時局、並某某國對於上海時局所採之行爲、但討論詳情未曾公佈、（三日路透社電）

國聯日代表發表告美人書

侵略偏稱自衛　黷武滿口和平

日內瓦　日本代表佐藤、今晚以無線電發出告美國人書、對於中國多所抨擊、據云、渠對於軍縮會議、祝其成功、惟軍縮會議開會、適值遠東時局嚴重之時、兩相湊合、可謂不幸、佐藤聲明最近滿洲及上海事變、實由數年以來、中國以有組織之方法、攻擊日本、進行不懈、有以致之、與最近兩旬以來、所發生之排外運動、實出一轍、日本對此運動、不得不從事防衛、謂日本不在政治上稱霸於滿洲、亦無壟斷經濟之意、蓋門戶開放主義既已成立多年、則壟斷計畫、必不能持久故也、日本所希望者恰如芳澤所表示、即在切實維持和平秩序、而爲華人及外人謀地方之安定、並使地方經濟皆能臻於發展、佐藤論及上海不幸事件、謂所有過失、全在華人、日本則爲正當防衛、此層希望一般人能證明之、佐藤復將日本行動、與一九二七年列强在南京之行動相對照、最後結論、謂日間當盡力之所及、俾目前衝突和平解決、並謂美國能以同情及穩健態度、觀察中國事變、日本極爲欣幸云、（三日哈瓦斯電）

國聯調查團將在東京開會

委員長李頓起程

倫敦　國聯滿洲調查團委員長李頓今日在濮萊茅資乘法輪巴黎號起程以前語人、調查團現將辦理中日間歷時已久現爲禍根之問題、調查團將在東京開會、渠欲視察中國日本及滿洲、此項工作或需九個月、但渠希望調查團之報告書、可於九月間國聯議會開會時繕就、（三日路透社電）

英政府靜觀滬局發展

國會無甚辯論　麥唐納病目施手術

倫敦　外相西門今日在下院答某議員之問、謂列强恢復上海尋常狀況之交涉、現可望發生若干效果、英政府此時沉機觀變、以待列强斡旋發生不擾亂之影響云、工黨領袖藍斯伯雷、渠默認政府不欲辯論此事之意、工黨議員美克斯頓則謂贊成遣派英兵一大隊前往上海之國會、獨不容辯論衆口喧傳到處討論之一事云、但外相西門始終以爲辯論目前之複雜時局、無補於事、（四日路透電）

希京共黨排日游行示威

日使署玻窗被搗毀

雅典　昨夜此間共黨有排日示威、高呼「打倒日本帝國主義」及「史丹林萬歲」等口號、游行至日公使署擲磚、擊碎窗玻璃十餘方、希警察事先未有戒備、直至出事後始將諸人驅散逮捕、首事者數人、今晨希臘外長米克治里士遂向日公使川島道達歉忱、（四日國民電）

德政府勸告中日終止敵對行爲

柏林　德政府今日正式宣稱、已訓令[illegible]南京之代表、以友好的形式向中日政府聲稱、德政府關懷於遠東最近之發展、爲恢復和平狀況起見、特參加他國之提議、即停止戰事計畫之一切準備、並從速終止仇敵行爲、尤其是在上海境內者是、德政府且贊成中日兩國應以非戰公約與十二月十日國聯決議案精神開始談判之主張、（四日路透電）

漢口　柏林日報載稱德國因英國代表在國聯會提議、乃亦向東京南京進行交涉、但德國自歐戰而後、業已放棄在華權利、故此次交涉、並未特別要求保護公共租界云、右派報紙指責政府、謂德國與列强聯合一致對日、實屬毫無利益、該派報紙並謂德國實際上已完全解除軍備、而在表面上仍以强國自居云、（三日哈瓦斯電）

英使調查滬案

北平　英使藍博森、今晚赴京轉滬、調查滬案、（四日專電）

北平　英使藍博森尚未由平啓程赴滬、大約今夜將乘火車出發、但尚未切實決定、（四日路透社電）

軍縮前途黯澹

日內瓦　軍縮會議開幕之後、即已入於岑寂之態度、現在所有工作不過磋商議程進行諸事、公開討論之開始、約在下星期、而一切主要演說、當須俟本月中旬麥唐納韓德森二氏返日內瓦之後、大約中日問題之解決稍見端倪、始可積極進行也、（三日國民社電）

馬占山等通電

◉海倫　馬占山等通電云、各報館全國海內外同胞均鑒、本軍抗日前以力盡援絕、暫退海倫、一以圖整理部曲、聯合友軍、俾作最後奮鬥、一以冀外交有效、日方覺悟、而得相當解決、枕戈待時、誓死禦侮、區區微忱、業於佳電通告事聞、詎意日本軍閥、倒行逆施、既侵我領土、摧殘政權之完整、復强佔東鐵、破壞歐亞之交通、近更變本加厲、肆其兇燄、予東北之毒流正湧、對東南之爪牙又張、其以浪人策略、解決東北善後、以海陸空威、開闢東南新局者、同惡相濟、無所不用其極、苟彼武力足恃、則世界從此絕無公理之存留、倘我人心不死、國如喪亡、家於何有、古訓昭垂、無或倖倖、國難益急矣、責任愈重矣、占山等謹率部曲、效死殺敵、念茲在茲、義無所顧、惟望我海內外同胞、共凜匹夫有責之義、羣起力抗、毋任個個擊破、而保我子孫、還我山河、在此一舉、彼有良械、我有熱血、精神終勝物質、勝算貴在決心、禍燃眉急、切共圖之、並盼各友邦人士、一致主持公道、勒馬陳詞、不勝引頸之至、馬占山·謝珂·蘇炳文·程志遠·張殿九·延崇毅·吳松林·王爾瞻·翟伯山·徐景德·樸炳珊·徐寶珍·石簡斌·周興歧·陳海勝等全叩東、（四日專電）

我爲正義而戰

駐倫敦總領事之演說

◉倫敦　中國倫敦總領事今晚演說、謂中國不欲戰爭、但欲正義公道與生活權耳、中國被迫至無可退讓之地、乃作自衛的抵禦之沉痛工作、所有懷惡後果、必須由侵略國負完全責任云、（三日路透電）

英記者訪芳澤

◉倫敦　泰晤士報東京訪員昨晤外相芳澤、據芳澤稱、日本在滬利益與他國同、但日本在滿洲經濟上與政治上利益、則在他國之上、日本在滿洲之地位、實日本生死關鍵云、泰晤士報今晨社論謂日本在滿洲已成立特殊待遇之更大權利、與上海或中國他處不同、此乃顯然可見者、日本更欲爲滿洲之主人翁、日本一面自稱尊重中國之土地與行政完整、現瀋陽已成自立國、此或爲意中事、但此種發展、當然爲會簽定與滿洲有關之條約各國不能不注意之一事、英國在滿洲有特殊金融上關係、國際貿易因近事而受之損失、當亦爲調查團所當調查之一點、而門戶開放政策現履行至何等程度、亦應調查及之云、（四日路透電）

日軍至二姓屯

距哈爾濱三十八里

瀋陽　日第二師雙城聚集後、昨日進至三姓屯、該地距哈爾濱三十公里、預期今日可抵哈爾濱、（四日路透社電）

東京　聞昨日雙城北面有小戰、日兵死五人、傷四十七人、今晨十一時、日軍進至距哈爾濱三公里之某地、（四日路透電）

東京　據長春消息、日軍今夜已抵哈爾濱郊外、但日司令決定待至天明入城、蓋恐發生騷擾也、（三日路透電）

義勇軍圖襲瀋

北平　瀋近郊三千餘義勇軍欲襲擊瀋垣、（四日專電）

日軍準備侵熱

北平　彰武義軍退熱邊、日軍準備侵熱、（四日專電）

平市日貨啓封

北平　平市日貨全部啓封（四日專電）

北平　朱光沐今返平、（四日專電）

粵決組義勇軍

香港　粵決組義勇軍十萬、聘馮祝萬指導、西南軍委會即將成立、策劃對外軍事、（四日專電）

魯省海口平靜

青島　駐膠縣八七旅長榮光興電告、青島膠縣各海口均平靜、膠濟車照常通行、海軍陸戰隊駐防城陽一帶、（四日專電）

青島　青島淄川·博山·有職業之日僑電日政府、報告山東平靜、勿庸派兵、（四日專電）

陳銘樞發表重要談話

十九路軍爲正義防衛而抵抗

南京　中委陳銘樞三日發表重要談話云、政府爲準備長期奮鬥而遷洛、余爲政府之一員、因十九路軍在上海對日軍之侵略、爲正義光榮防衛國家而抵抗、余曾留代表中央慰勞該軍、前兩日入軍會晤各將士、有使余生極大之感動者、余可代表該軍全體將士一言、該軍秉正當防衛不以尺寸土地授人之本旨、人懷必死之心、願全體犧牲、以作民族生存國家復興之代價、始終一貫、服從中央政府、保持氣節、以克盡軍人報國之天職、此外不知其他、余又敢謂該軍不論遇如何侵犯我國土之强敵、決不畏懼、雖全數犧牲、亦決不離開京滬線上、余深信其他各軍、亦都抱同樣的精神與志節、且爭願效命、中國物質科學、雖落人後、然地廣人衆、且係農業國家、只恃此民族精神、以死衛國土、自必能於長期奮鬥中、求得最後之勝利、故吾人務須發揮最高無上之犧牲精神、方能自救、中國本爲愛和平之國家、苟世界尚有正義公道與國際公約的責任可言、則吾人亦無不樂從、蓋吾人爲抵抗强暴而犧牲、正爲正義公道與國際公約的責任、若國際間有此深刻認識、國民有此深刻覺悟、則吾人亦願以外交方式、求世界和平、使國際間知破壞世界和平之責任之誰屬也、（四日專電）

南京　陳銘樞今日在此語人、第十九路軍決計對侵略者奮鬥決不退讓土地一寸、中政府所在地、已遷至洛陽、因欲奮鬥以拒外來侵略也、第十九路軍刻在上海力戰、以禦外侮、此軍兵士人人願犧牲生命、以爭國家生存、日軍戰鬥力雖優、但余蔣部決不輕棄滬寧鐵路、余想其他軍隊亦與十九路軍同一觀念、皆切欲爲國服務、吾人決計繼續奮鬥、至戰勝而後止、但中國現接受公允而不背國際公法之提議、如列强了解破壞世界和平者誰

在何人、吾人願從外交方面謀和云云、(四日路透電)

首都各部會 陸續遷洛辦公

【南京】內部遷洛辦公、政次羅貢華、常次彭學沛、四日赴洛、財部正整理文件、即派大部人員赴洛辦公、(三日專電)

【徐州】政次錢昌照三日率各員司由浦抵徐、四日赴洛、(三日專電)

【徐州】鐵次陳耀祖、三日晨率鐵部員司、乘一列車、由浦過徐去洛、交通兵團及電話隊等、亦陸續過徐、(三日專電)

【徐州】路訊、國府任陳繼承爲洛陽警備司令、率所部三師、拱衛畿輔、(三日專電)

【南京】洛陽防務計畫、現正在縝密籌商中、第三師陳師長已被任爲洛陽衛戍軍司令、(四日路透電)

何應欽 招待首都報界

【南京】何應欽三日招待新聞界、報告、(一)滬我軍抵抗、係爲保全國家民族人格及主權領土完整、一面仍運用外交、要求各國履行其條約上責任、一時外字報謂我將對日宣戰、殊係誤會、宣戰含侵略意、防衛僅抵抗不正當侵略、意義全不同、(二)我國爲聲名文物之邦、決不與任何隣邦輕啓釁端、即與隣邦有所爭議、苟可用外交方法解決、決不輕易訴諸武力、自損其歷史上之榮譽、(三)本人敢負責聲明、對寄居南京東西僑民、負責保障其安全、且深信有此保障安全充裕力量、希望各國僑民及一般市民、各安生業、(三日專電)

鐵道部開行 浦洛直達通車

【天津】鐵道部以國府遷移洛陽、決定每日開行浦洛直達通車、惟津浦隴海兩路車輛均缺乏、向北寗路借用頭二三等[illegible]

[illegible]東五列、四日晚已有三列南下、五日續有[illegible]南下、(四日專電)

國難會議 秘書處停辦公

【南京】國難會議召集困難、秘書處四日停止辦公、(四日專電)

美國財長梅隆使英

【華盛頓】財政部長梅隆已接受駐英大使職、以代道威斯將軍、查梅隆在商業與金融上有極大關係、爲美國豪富之一、(四日路透電)

意水兵一支隊來滬

⊙波拉 意水兵一支隊今日由此赴加太擬乘巡洋艦將倫士號赴滬、瀕行時、羣衆皆向歡呼、(四日路透電)

首都氣候轉冷降雪

【南京】昨晚十時後、此間溫度大落、夜中得雪四寸、農民大悅、(四日路透電)

王寵惠夫人失踪

【南京】王寵惠夫人由京經京杭國道搬家失踪、(四日專電)

滬漢空運定期恢復

【南京】中國航空公司定九日起、恢復滬漢航運、(四日專電)

京各界組自衛委會

【南京】首都各界三日開聯席會議、決組自衛指導委員會、內設總務・消防・交通・組織・情報・經濟七股、辦公地點在市黨部內、(三日中央社電)

南京民食可以無虞

【南京】今日據負責任方面聲稱、南京民食、可以無虞、現存之米、可供半月餘之用、米船三百艘、載米六萬擔、由各鄉開來、日夕將到、(四日路透電)

張學良宴軍政要人

【北平】張學良今晚在順承王府宴軍政各要人、(四日專電)

【北平】[illegible]編餘人員[illegible]三九一人、[illegible]中以經理副官兩處人員最多、均發兩個月欠薪、(四日專電)

平郵局停收寄滬包件

【北平】郵局通告暫停收寄往滬包裹郵件、西伯利亞郵件改由洮昂路轉運、(四日專電)

劉鎭華自平赴汴

【北平】劉鎭華一日赴汴、參加五日駐豫將領會議、(四日專電)

唐生智將任綏靖督辦

【北平】唐生智將任湘鄂贛邊區綏靖督辦、命令有即發表說、(四日專電)

覃振在平發表談話

【北平】覃振談、國府遷洛爲計劃永久抗日、決不屈服、如與日相持一年、日本內部必生變化、滬戰我奪得日坦克車四輛、美義各國對我軍奮勇多欽佩、本人日內赴洛籌備成立立法院、(四日專電)

平商務書館發生命案

【北平】昨晚商務印書館學徒常德林、因口角將學徒姚再中用菜刀砍斃、法院今派員檢驗、(四日專電)

南陽一帶匪勢猖獗

【北平】南陽一帶巨匪二旦等極猖獗、劉鎭華派六四六五兩師前往剿辦、新鄉留兩旅駐守、綏靖署暫不移動、(四日專電)

陳珪璋部通電抗日

【北平】蘭州電、陳珪璋部通電誓死抗日、願負弩前驅、(四日專電)

平綏靖署發放軍餉

【北平】綏署昨發十一月份晉綏協欵二十餘萬元、各軍領到後、即返防發放、(四日專電)

津社會局縮減經費

【天津】市府會因縮減經費、決定將社會局裁撤、近因各方面反對、周龍光擬折衷辦法、縮減經費、裁汰冗員、(四日專電)

津浦路局補發花紅

【天津】津浦路二十年度花紅、僅發半個月、尙欠半個月、該路機務工人五六百名、因廢曆年關難渡、四日下午三時、向辦事處請願、高恒儒允五日補發工人半個月花紅、員司緩發、(四日專電)

津浦北上車乘客擁擠

【濟南】連日津浦北上車乘客擁擠、誤點甚多、(三日專電)

【徐州】路訊、津浦路爲車務便利計、在徐設辦事處、陳永濟任處長、其餘各處人員、亦多携眷宗來徐、擇地辦公、邱煒及各管委並總機工警各處一部人員、留浦口列車辦事、(三日專電)

何成濬兼代邊綏督辦

【漢口】何成濬奉令兼代豫鄂皖邊綏靖督辦、何以事忙、四日電葛雲龍、例行事務請辦理、重要者請示後辦、(四日專電)

【漢口】各軍一月第三期經費、綏署支發七成、財廳之房租借欵亦成立、發政費三成、教費五成、軍警二成、(四日專電)

應城皂市殘匪擊潰

【漢口】軍息、應城皂市賀段殘匪、被四師擊潰、竄洪湖老巢、正由川鄂軍會剿中、

【漢口】繫馬口殘匪、亦被三十四師及容旅擊退、至平漢路匪警閉不確、(三日專電)

各方將領請纓禦侮

【南昌】剿赤三十餘將領、由朱紹良領銜電蔣、秉寗爲玉碎之旨、凜匹夫有責之懷、一致禦侮、百死不辭、(二日專電)

【南昌】孫連仲一日電、願率三萬健兒、與暴日決一死戰、(四日專電)

【濟南】劉桂堂即將電蔣與韓復榘、請纓討日、(三日專電)

贛東重要匪巢攻破

【南昌】贛東赤匪重要匪巢東陂、二十六被宜黃警隊壯丁及國軍攻破、匪敗退寗都之蕭田貴溪、方匪犯金谿臨川、王縣長派隊驅援、轉危爲安、(四日專電)

申報新聞攝影社發行軍事畫刊啓事

敝社連日派員分赴我軍防綫及敵方陣地冒險攝取軍事照片數百幀、現選可公開者、定今日下午發行畫刊、每張定價三分、餘俟機會再當陸續發刊、

李軍鐸君鑒

書悉、願多訪超然公正之人士、郎能知僕平素之爲人與現在之工作、播浮言者、別有作用、可一笑置之、精神上好友白

國民革命軍陸軍第十九路軍駐滬辦事處收到捐欵公布

第一號

自暴日侵滬、我軍應戰以來、海內外各界同胞、紛紛捐欵助軍、三軍感奮、茲將本處已收到捐欵、先行公布、以昭大信、藉答盛意、此後仍當陸續公布、

(一)[illegible](二)澳門銀業同行公會五千元　(三)金門會館一千五百元　(四)陳延謙先生二千元　(五)小呂宋華僑救國委員會一萬元　(六)小呂宋華僑救國團七千元　(七)香港[illegible]一萬零二百元　(八)[illegible]　(九)申報館史量才先生交來陳君捐欵一萬元　(十)普益商會六千元　(十一)上海市棉花號業同業公會　寶豐號三百元　申豐號三百元　宏濟號二百元　永泰和號一千七百五十元　[illegible]　萬豐號一百元　和大號一百元　林華百五十元　利大號五十元　許靜之五十元　張裕生二十元　(十二)舊金山大埠華人會一千二百零三兩　共計大洋六萬三千七百二十元[illegible]

第十九路總指揮部啓事

據報載本軍新編之抗日決死隊、委余立奎爲司令官、設司令部於閘北、並委定大隊長王遼文等念二名等語、查本軍並無此項組織、亦無委任余立奎爲司令官之事、如有愛國者自動組織、概與本軍無關、特此聲明　蔡廷鍇　蔣光鼐　戴戟　啓

上海錢業同業公會復業通告

本公會會員各莊業經議定二月四日復業、其暫時辦法如左、一・近期本票一律加蓋「此票只准同業滙劃」字樣、一・支票應照舊辦理、一・華商銀行委託代買現洋及支票鈔票等仍照舊辦理、一・華商銀行及各存戶支出劃頭、亦仍照舊、一・不論何家付來銀行支單及劃頭收入後可以抵用現欵、一・如有必須欵向洋行出貨者、可由往來家自向各同業商用、一・華商銀行及各同業所發鈔票一律照舊收用、一・如有各往來家送來之票在交通阻礙之處不能收到退票、暫由原家保存、一俟平靖再行設法收退、以上各條由會員大會議決、於復業日起實行、俟時局平靖再議撤消

上海市民地方維持會救濟股通告 第二號

日來各界團體個人自動設臨時收容所已成立者、日有增加、本股爲[illegible]起見、[illegible]即日起[illegible]　公鑒　收容所四川路六十六號救濟股

上海停敘商業儲蓄銀行緊要通告

[illegible]惟在戰區範圍以內之分行歸總行辦理、倘非分行而在戰區以內者、祇得暫停、承諭特復等語、查本行地址適在虹口區域、交通阻礙、不便開業、一俟時局和平、即當登報通告照常營業、恐勞各界錦注、特此聲明

逕啓者、敝公會昨[illegible]來函、[illegible]會議決照常開市、特此聲明

民衆三日刊

第三十二期　今日出版

三日評　遷都與不抵抗（眞）
國家情操（眞）
我們應怎樣應付目前的危局（眞之）
「戰狂」與軍縮（眞之）
公共租界的中立權何在?（眞乘）
洛陽與內外交（下師）
抵抗與投降（六芳）
愛人　細田民樹（石蘭譯）

各報販均有出售　每冊三分

意國郵船公司通告

逕啓者、敝公司郵船(Gange)號、定於本月八日(即星期一)下午四時、由滬往香港等埠、搭客務須於七日上午十時以前、前往新關碼頭、轉搭敝公司小輪上船、[illegible]所有行李必須於七日上午十時以前送至新關驗貨房、[illegible]送客小輪祗限搭客、不搭送客、特此通告

宋士驤律師代表華富公司緊要聲明

今據敝當事人華富公司聲稱、[illegible]有助敵行爲云云、閱之詫異、[illegible]英法工部局市公用局[illegible]、本公司願具天良自問、實無助敵情事、該報訪載失實、殊與本公司名譽有碍、除函該報更正外、委託貴律師代表登報愼重聲明等情前來、合代據情登報聲明如右

劉昌威律師代表解錦坤解薛氏登報啓事

茲據當事人解錦坤解薛氏來函委托內稱、情因雙方本屬一族、薛氏曾將坐落蘇省江都[illegible]圩西鄉之田十四畝出典於錦坤名下、[illegible]情俱臻破裂、茲憑中證說合、由錦坤[illegible]薛氏執業、不生反悔、另由錦坤當付[illegible]、坤竟無關係、雙方脫離同族關係、及永遠不生一切之關係、除立約各執外、委托貴律師代表登報證明、共同委托等情前來、合亟登報如上、以資證明　事務所南京路[illegible]

上海市商會爲慰勞前敵將士收集現金物品分別撥解辦法公告

[illegible]其辦理程序[illegible](一)前敵將士[illegible]物品、由各[illegible](二)[illegible](三)[illegible]特此公告

上海糧食平價維持會通告 第一號

査本會業經組織成立、即日起假西藏路寗波同鄉會開始辦公、並限定米價、(一)門市最高白米每石不得超過十五元、(二)低次別照高價不得超過十一元、除通知本市各米業團體一律遵照外、特此通告、以維民食

王延松　朱子香　嚴筱泉　范梓生　符前耕　陸文韶　張念祖　袁履登　潘公展　林康侯　徐新六　王彬彥　王濟泉　蔡裕焜　史鴻勛　上海糧食平價維持會　朱吟江　朱祥生　裴云卿　陸鈞發　[illegible]

上海市豆米行業同業公會緊要公告

逕啓者、自日人犯境、本埠米價、慌特不知敝會、全市現存米數、除洋米船十萬石之外、各地產米亦三十萬石、以源源而來、足敷兩月之供、食米糧食、尙應爲力、並無任何窒碍、已予流通、惟望各界安心、切勿自起恐慌、此期內如有高抬價格者、本公會共維民食、[illegible]特此佈告

京滬 滬杭甬 鐵路管理局啓事

本局北站南站辦公處因遭兵燹、已被炸燬、所有京滬鐵路管理局及京滬杭甬鐵路管理局辦事處、均暫遷四川路六號並設臨時辦事處、於南京路臨時防務局、[illegible]特此登報聲明　鐵路局長　管理局小官

上海郵政管理局通告第九七二號

爲通告事、茲自本月五日起、除蘇州河以北(北四川路及北浙江路)各處以外、所有寄往閘北及其附近之郵件、暫行不收、凡寄往閘北區之信件、自本月五日起、暫停收寄、其已寄到者、可向本局領取、[illegible]

時星期日爲上午九時至十時、下午三時至四時、惟目前對於盤請暫時改寄郵件之事、不能照辦、又對於快遞及掛號郵件、祇能憑私人關章及簽字以領取、其他能以證明收件本人者、方能投遞、仰各知悉、此告

交通部上海無綫電總台啓事

外埠各界人士來北站一帶戰區之內、五六五號無綫電台、本台因被炸、未能領取報件、無法投送、敬希

上海戰區難民臨時救濟會經收振欵品鳴謝第一號報告

洪君捐洋四百元　陳炳泉盛君　蔡君合各捐洋十元　謝晉卿君　陳錫元君　各捐洋二元　張伯琴君　許玉堂君　張福生君　陳證華君　捐洋二十五元　石君捐洋一百元　捐饅頭三千枚　[illegible]

以上共收大洋一千另五十五元　上海市棉布業同業公會　捐饅頭六件計二千七百枚　信源號　捐饅頭　李叔美君捐饅首六件　王光國　仁風　捐麵包饅頭一百念九件　鴻運樓捐肉饅頭三千枚　特此登報鳴謝以揚　（本會會址雲南路仁濟堂內）

CA182

上海市民地方維持會救濟股通告第三號

本會議決、[illegible]二月一日開幕、惠臨是荷此啓

敝處爲各處難民收容所需用被褥多多益善、各家庭如有餘剩之舊被褥、願意慨捐者、乞送四川路六六號敝處爲叩、倘有能以最低價格包做者亦乞

CA

國難會議秘書處通告第二號

本會議原定二月一日開幕、現經行政院會議議決、展定二月十一日在首都舉行、志社團體選出各會員住址、尙不詳悉、已函請各市政府及各方就近敦促、並由鐵道交通兩部轉飭各路局及招商局按照國民會議先例、概行免費、一面由各當地政府發給證照、以資證明、諸希鑒察、特此通告

CA209

江蘇省國難救濟會緊要啓事

此次日軍進攻閘北、居民慘遭殺戮者、爲數甚衆、此時急須調査登記、以爲他日要求賠償之根據、茲特由本會商請朱律師紹文、袁律師希濂、潘律師序倫擔任受理登記之事、凡我被難同胞、務希從速向朱袁潘三君處、取表塡記、或面述詳情、代爲塡記爲幸、事務所在南京路六百十一號、潘會計師事務所在江西路四百五十二號

CA180

無錫旅滬同鄉會救濟本埠兵災同鄉通告

本會爲救濟被難同鄉起見、特設通信處於七浦路二百七十八號、本會三馬路吳錫旅館、四馬路大新街梁溪旅館、如有被難同鄉請求救濟者、請至指定地點接洽爲要

甲A56

上海市銀行業同業公會啓事

本會於本日(四日)議決、凡吾同業在此戒嚴期內、其營業時間概自上午九時起至下午三時止、特此登報通告

朱維瀚鑒

弟於上月二十七日出外、信息全無、見示望速至天文台路姊處、或因交通不便、則函知該處、至要至要　兄啓

文慶兒鑒

汝下落不知、母病重、見報火速歸來　松生啓

葉墉伯先生暨華愛華柿妹鑒

如在滬請由二三五五六八五電話約談　繆貫一　周家威　仝啓

甲A55

周錦銘周作新君劉羣兄同鑒

見字祈即將新地址通知、爲要、茲我現時搬在大馬路新新酒樓內居住、特此通知、郵件可遞、勿延是盼

王滌塵周濟生君鑒

已商舅父、謂事甚細微、可繼續供職、望即返家、或先通知住址、切勿延悞　兄周良啓

阿毛弟鑒

來函均悉、要事奉商、請即日來館一談　大晚報啓

聲明遺失

敝莊執有上海五豐錢莊第二六九七五號一月卅一日期莊票一紙、計洋五百元、又有恒利銀行往來摺子一扣、同遭遺失、除當向五豐莊及恒利銀行聲明掛失作廢外、特此公告　元豐印刷公司啓　二月一日

ZA912

聲明遺失

敝廠執有安康錢莊一月底第十四號支票一紙、計元四百六十四兩、業經遺失、除報由原家止付作廢外、特此聲明　南華橡膠廠啓　二月一日

ZA022

鄭洪年通告

凡暨大同學不在各機關服務及無親友可借住者、希到西摩路一百〇三號華僑中學暫住、一切與許民一周燦煌兩先生接洽、再同學散處本埠各地者、亦希到該處登記、或函知通訊地點、特此通告

林蕉園（又名立）啓事

鄙人於一月念八日由京乘車返滬、適遇倭奴騷動之時、途中遺失名章兩顆(四方章林立之印)(蕉園)、腰圓章(藏)兩字、今特登申新兩報聲明作廢、以後對於支取銀洋及公文等、概由本人親筆簽字、另雕新章暗記、爲恐方生効力、謹佈

嶺南分校啓事

啓者、本校現因荆州路交通不便、校務處暫遷霞飛路第九百五十弄四十四號、關於開學日期、俟時局稍定、再行登報通知、此啓

本校地區戰綫危險、分校舍被日兵抄封、敎員趙敵七君爲日兵拘去、死未明、開學日期勢必展緩、容後通告、如有信件請寄上海英租界西藏路慕爾堂轉交可也

校長孫聞遠謹啓

戊A181

上海東吳第二中學緊要啓事

上海麵粉交易所緊急啓事

査本年一月份標粉買賣、前經經紀人公會全體議決、函稱因時局關係、不能按規定日期拍板終了、所有買賣雙方未了買賣、依照一月廿八日下午收盤一厘八錢七分七釐五毫結價、本所准函辦理、惟雙方成單多數尙未遵照履行、爲再登報通知各經紀人務希注意下列辦法、(一)買方如欲收貨依交下之棧單多寡照數收現、但必須於二月內(二月六日下午四時爲止)將買進成單至所登記、惟登記後必須於二日內到所將繳收之棧單打滿、過期一律依上開價格結價、(二)收貨銀期規定即以莊票倘遇錢業停市時、俟開市日履行之

中華書局股份有限公司召集第二次股東會延期通告

本公司原定二十一年二月二十日假上海西藏路寗波同鄉會依公司法修訂章程、召集第二次股東會、茲因時局不靖、交通多阻、由董事會議決延期將來何時再行召集、俟議決後再行發給現亦議決延期、何日發給俟議決後再行奉佈　二月一日起

上海商務印書館同人鑒

啓者、此次閘北被難、本館印刷製造總廠及總務處編譯所東方圖書館悉付一炬、三十五年來苦心經營之事業、已全部化爲灰燼、慘酷情形、莫可言狀、又念各同人家室被燬、顛沛流離之狀、尤爲痛心、今公司及同人方面、[illegible]、本館緊急會議再四研討、議決將上海各所及總務處研究所虹口西門兩分店全部停業、所有同人全體停職、[illegible](一)[illegible](二)[illegible]、凡同人可於本月五日上午八時半至下午五時在[illegible]、(三)[illegible]二十一年二月四日

乙A47

上海市出版業工會整理委員會爲商務印書館事務所緊急啓事

本工會同人於本月三日向公司交涉、[illegible]、本館因經濟困難、救濟工人、宣告停職、全體工友生計斷絕、[illegible]、特此通告、本工會爲維持工友生計起見、[illegible]、決議[illegible]、凡在閘北戰區被難工友、[illegible]、以十元以下者補貼二元、以上者補貼二元、支借手續日期及地點再行登報[illegible]　[illegible]張原絜　李昌鑑　馬銜華　劉崇儒　萬灝聲　陳東武　楊昭恕